

ACTA DE SESSIÓ DE LA JUNTA DE GOVERN LOCAL DE L'AJUNTAMENT

Identificació de la sessió

Núm.: JGL2018/32

Caràcter: ORDINÀRIA

Data: 18/10/2018

Horari: 18.15 a 19.00 hores.

Lloc: Sala de Sessions de la Casa Consistorial de Sant Vicenç de Montalt

Assistents

President: SANDOVAL CARRILO, JAVIER , PSC

Vocal: CLOFENT ROSIQUE AMADEU , CIU

Vocal: GRIMAL COLOMÉ M. LLUÏSA , CIU

Vocal: MIRALLES TORRES ENRIQUE , CIU

Oient: SUBIRON OLMOS ROBERT , CIU

Oient: DURAN FRANCH GEMMA , CIU

Secretària

CRISTINA MARÍN CARCASSONA, Secretària Accidental

ORDRE DEL DIA

Primer.- Actes pendants d'aprovar

- JGL2018/31 ORDINÀRIA 04/10/2018

Segon.- CORRESPONDÈNCIA OFICIAL I DESPATX D'OFICI.

Tercer.- PRP2018/1282 PRESA DE RAÓ DE LA RENÚNCIA PRESENTADA PER MIQUEL ÀNGEL MARTÍNEZ CAMARASA I NOMENAMENT DE NOU REGIDOR/S.



Quart.- PRP2018/1262 SOL·LICITUD D'UNA BESTRETA DE 2.000 EUROS A REINTEGRAR EN 12 MENSUALITATS DE LA NOMINA.

Cinquè.- PRP2018/1246 CURSA ULTRA TRAIL NO COMPETITIVA.

Sisè.- PRP2018/1291 DONAR COMPTE DEL DECRET D'ALCALDIA NÚM. 1084 DE DATA 10 D'OCTUBRE DE 2018 D'APROVACIÓ DEL CONVENI DE BUS LÍNIA C-21.

Setè.- PRP2018/1293 DONAR COMPTE DELS DECRETS D'ALCALDIA NÚM. 1077 I 1085 DE DATA 5 I 10 D'OCTUBRE DE 2018 DE L'OCUPACIÓ SOL·LICITADA PER A LA INSTAL·LACIÓ D'UNA PARADA DE CASTANYES A LA RIERA DEL GORG.

Vuitè.- PRP2018/1277 APROVACIÓ PROVISIONAL, SI ESCAU, DE LA MODIFICACIÓ DELS PREUS PÚBLICS DE L'ANY 2019, [EN SESSIÓ PÚBLICA CONVOCADA A LES 18.30 HORES.](#)

Novè.- ASSUMPTES DE TRÀMIT.

Desè.- PRECS I PREGUNTES.

Primer.- Actes pendents d'aprovar

- JGL2018/31 ORDINÀRIA 04/10/2018.

La Junta de Govern Local acorda, **per unanimitat**, aprovar l'acta de la sessió celebrada en data 4 d'octubre de 2018.

Segon.- CORRESPONDÈNCIA OFICIAL I DESPATX D'OFICI.

La senyora secretària pregunta si els/les senyors/es regidors/es es donen per assabentats/des de les publicacions de més interès, aparegudes en el Diari Oficial de la Generalitat, Butlletí Oficial de la Província de Barcelona i el Boletín Oficial del Estado, a la qual cosa responen afirmativament.



Tercer.- PRP2018/1282 PROPOSTA AL PLE DE PRESA DE RAÓ DE LA RENÚNCIA PRESENTADA PER MIQUEL ÀNGEL MARTÍNEZ CAMARASA I NOMENAMENT DE NOU REGIDOR/S.

Identificació de l'expedient :

Departament/ Sol·licitant: SECRETARIA

Expedient: 2018/1725 33 GENSVM

Contingut: PRESA DE RAÓ DE LA RENÚNCIA PRESENTADA PER MIQUEL ÀNGEL MARTÍNEZ CAMARASA I NOMENAMENT DE NOU REGIDOR/A.

Vist que en aquest Ajuntament va tenir entrada l'escrit de data 1 d'octubre de 2018 (r/e 7665) presentat pel Sr. Miquel Àngel Martínez i Camarasa, regidor del CIU d'aquest Ajuntament. En el mateix es formalitzava la renúncia voluntària al càrrec que ocupa en aquest Ajuntament des de que va prendre possessió del càrrec de regidor el dia 16 de juny de 2015, després de les eleccions locals celebrades en data 24 de maig de 2015. La renúncia al càrrec no serà efectiva fins a la seva submissió al ple de l'ajuntament.

Vist que el següent en la llista que va concórrer a les últimes eleccions municipals és el Sr. Antonio Coll Fàbregas, pertanyent al grup polític de CIU. Vista la renúncia expressa realitzada pel Sr. Coll, en data 4 d'octubre de 2018 i registre d'entrada 7787, per motius professionals.

Vist que en la llista que va concórrer a les últimes eleccions municipals, la següent en la llista és la Sra. LYDIA GERÓNIMO GUARDIOLA, pertanyent al grup polític de CIU i no ha presentat la seva renúncia expressa.

Vist l'informe de secretaria de data 15 d'octubre de 2018 i de conformitat amb el que es disposa en els articles 9.4 del reglament d'organització, funcionament i règim jurídic de les entitats locals aprovat per reial decret 2568/1986, de 26 de novembre, i 182 de la llei orgànica 5/1985, de 19 de juny, del règim electoral general, es **PROPOSA AL PLE** l'adopció del següent:

ACORD

Primer. Prendre coneixement de la renúncia al càrrec de regidor de l'Ajuntament de Sant Vicenç de Montalt que realitza el Sr. MIQUEL ÀNGEL MARTÍNEZ I CAMARASA.

Segon. Prendre coneixement de la renúncia al càrrec de regidor de l'Ajuntament de Sant Vicenç de Montalt, presentat pel Sr. ANTONIO COLL FÀBREGAS.



Tercer. Comunicar aquest acord a la Junta Electoral Central situada al c/ San Jerónimo 36 C.P. 28071 de Madrid, perquè remeti la credencial de la Sra. LYDIA GERÓNIMO GUARDIOLA, perquè pugui prendre possessió del seu càrrec, ja que és la següent en la llista, després de la renúncia presentada pel Sr. Antoni Coll Fàbregas del qual va concórrer a les últimes eleccions municipals.

Quart.- PRP2018/1262 SOL-LICITUD D'UNA BESTRETA DE 2.000 EUROS A REINTEGRAR EN 12 MENSUALITATS DE LA NOMINA.

Identificació de l'expedient :

Departament/ Sol·licitant: RECURSOS HUMANS (RRHH)

Expedient: 2018/1679 88 RRHH

Contingut: CONCESSIO, SI ESCAU, D'UNA BESTRETA DE 2.000 EUROS A REINTEGRAR DE LA NÒMINA EN 12 MENSUALITATS.

El senyor X.S.L. treballador en actiu d'aquest Ajuntament, ha sol·licitat una bestreta de 2.000 €, (R/E 7864/17), a retornar en 12 mesos.

Fonaments de dret

L'Acord de condicions dels Empleats Públics de l'Ajuntament de Sant Vicenç de Montalt estableix el següent:

“Article 29

Avançaments o bestretes

29.1 L'empleat públic de la plantilla que ho necessiti, tindrà dret a sol·licitar per escrit una bestreta sobre les seves retribucions fins un màxim de dues nomines mensuals a l'any a retornar mitjançant descomptes a la nòmina durant un màxim de dotze mensualitats. La concessió d'una bestreta haurà de ser aprovada per la Junta de Govern de l'Ajuntament. La sol·licitud serà per escrit. Les denegacions hauran de ser motivades en base a criteris pressupostaris i de tresoreria.

29.2 No es concediran bestretes en aquells supòsits en els quals ja se n'hagi concedit anteriorment fins que s'hagi reintegrat la seva totalitat.



29.3 *Abans que es produeixi la finalització i interrupció de la relació amb la corporació, serà necessari acreditar el reintegrament íntegre de la bestreta concedida..”*

Els Departaments de Recursos Humans i de Tresoreria informen que no existeix actualment cap bestreta pendent de retornar

La Junta de Govern acorda, **per unanimitat,**

Primer.- Aprovar la concessió de la bestreta de 2.000 € al senyor X.S.L. d'acord amb la seva proposta, reintegrant a partir del present mes d'octubre, a raó de 166,66 € x 11 mesos i 166,74 € x 1 mes.

Segon.- Donar trasllat a la Regidoria de Recursos Humans i a l'interessat.

Cinquè.- PRP2018/1246 APROVACIÓ, SI ESCAU, DEL PERMÍS SOL-LICITAT PER A LA REALITZACIÓ DE LA CURSA ULTRA TRAIL NO COMPETITIVA.

Identificació de l'expedient :

Departament/ Sol·licitant: REGIDORIA DE MOBILITAT

Expedient: 2018/1651 79 GENSVM

Contingut: CURSA ULTRA TRAIL NO COMPETITIVA.

VISTA la sol·licitud de PERE TUTUSAUS CINCA, en representació de: Besttrail SL, amb domicili en el C/ Sant Sadurní, 9 1 1a de 08302 Mataró, (R/E: 2018/7685), en que demana autorització per passar pel nostre terme municipal, amb motiu de la **ULTRA TRAIL MONTNEGRE CORREDOR**, el proper dia 2 de febrer de 2019,

En data 3 d'octubre de 2018, el Cap de la Policia Local emet el següent informe al respecte:

“L'ORDENANÇA NÚMERO 25: ORDENANÇA DE CIRCULACIÓ DE SANT VICENÇ DE MONTALT, en el seu Article 2n.- D'acord amb allò establert als articles 7 i 19 de la Llei sobre trànsit, circulació de vehicles a motor i seguretat viària aprovada per RDL 339/1990, de 2 de març, l'Ajuntament de Sant Vicenç de Montalt té les següents competències sobre les vies urbanes de la seva titularitat:



d) L'autorització de proves esportives quan discorrin íntegrament i exclusiva pel nucli urbà, exceptuades les travesseres.”

- Que segons el traçat de la cursa, mitjançant el croquis i fotografia que ens feu arribar, una petita part passa pel nostre terme municipal, en la qual no tenim cap inconvenient.

Tot i així, estem parlant d'una zona de muntanya exclusivament privada i, per tant, l'ajuntament no pot autoritzar una cursa que transcorri per un indret que no és de la seva titularitat. En tot cas, haurà de comunicar de la prova esportiva als titulars de les finques afectades. També us demanem, independentment de les titularitats per on passarà aquesta cursa de muntanya no competitiva, que sigueu respectuosos amb el medi natural.

A la vista de tot el que ha estat exposat, la Junta de Govern Local, acorda, **per unanimitat,**

Primer.- Concedir autorització de la cursa prevista el 2 de febrer de 2019 sol·licitada per PERE TUTUSAUS CINCA, que actua en representació de Besttrail SL, pel que fa al pas per les **vies de titularitat d'aquest ajuntament**, condicionat a disposar de tots els permisos necessaris de tots els organismes implicats així com la corresponent assegurança de responsabilitat civil que s'haurà d'aportat prèviament a la realització de la cursa.

Segon.- No concedir permís per dur a terme l'esmentada cursa pel que fa a les **zones de muntanya exclusivament privades** assenyalades al recorregut i plànols aportats pel sol·licitant, ja que aquest ajuntament no és l'organisme competent per resoldre.

Tercer.- Notificar la present resolució a l'interessat i a la Regidoria de Mobilitat.

Sisè.- PRP2018/1291 DONAR COMPTE DEL DECRET D'ALCALDIA NÚM. 1084 DE DATA 10 D'OCTUBRE DE 2018 D'APROVACIÓ DEL CONVENI DE BUS LÍNIA C-21

Identificació de l'expedient :

Departament/ Sol·licitant: PROMOCIO ECONOMICA
Expedient: 2018/908 7 GENSVM



Contingut: DONAR COMPTE DEL DECRET D'ALCALDIA NÚM. 1084 DE DATA 10 D'OCTUBRE DE 2018 D'APROVACIÓ DEL CONVENI DE BUS LÍNIA C-21.

Cal donar compte del decret d'alcaldia núm. 1084 de data 10 d'octubre de 2018 que es transcriu a continuació:

“DECRET NÚM. 1084

Identificació de l'expedient :

Departament/ Sol·licitant: PROMOCIO ECONOMICA I OCUPACIÓ

Expedient: 2018/908 7 GENSVM

Contingut: APROVACIÓ, SI ESCAU, DEL CONVENI DE BUS URBÀ LÍNIA C21 DE L'ANY 2018

Vist que en data 21/06/2018 es va acordar per Junta de Govern Local l'aprovació del Conveni anual de millores del servei de transport de viatgers per carretera entre Sant Vicenç de Montalt i Caldes d'Estrac.

Atès que en data 21/09/2018 s'ha nomenat un nou Alcalde- President a la corporació, que ha de ser el signatari del conveni.

Atès que el conveni anterior no contemplava les actuacions de reubicació de parades que s'han realitzat entre els mesos de juliol i setembre de 2018 per a la millora del servei en la línia de bus urbà C21.

A la vista de tot el que ha estat exposat,

RESOLC

Primer. Aprovar la minuta del conveni que es transcriu com annex

Segon. Donar compte d'aquest decret a la propera Junta de Govern Local que se celebri.

Tercer. Notificar la present resolució al Departament de Territori i Sostenibilitat de la Generalitat de Catalunya, a l'Autoritat de Transport Metropolità, a l'Ajuntament de Caldes d'Estrac i a la societat Empresa Casas S.A i donar-ne trasllat a la Tresoreria Municipal i a la Regidoria de Mobilitat.



ANNEX

Conveni entre el Departament de Territori i Sostenibilitat de l'Administració de la Generalitat de Catalunya, l'Autoritat del Transport Metropolità, l'Ajuntament de Sant Vicenç de Montalt, l'Ajuntament de Caldes d'Estrac i l'Empresa Casas, SA, per a la millora dels serveis de transport de viatgers per carretera entre Sant Vicenç de Montalt i Caldes d'Estrac

Barcelona,de 2018

REUNITS

El Sr., que actua en nom i representació del Departament de Territori i Sostenibilitat de l'Administració de la Generalitat de Catalunya, en qualitat de segons nomenament de data i en virtut de les atribucions que li confereix la resolució d'autorització de signatura del conseller de Territori i Sostenibilitat de, d'acord amb el que determina l'article 11 de la Llei 26/2010, del 3 d'agost, de règim jurídic i de procediment de les administracions públiques de Catalunya.

El Sr. **Pere Torres Grau**, que actua en nom i representació de l'Autoritat del Transport Metropolita de Barcelona (en endavant ATM) en qualitat de director general segons nomenament del Consell d'Administració de l'ATM de data 24 de febrer de 2016, i en virtut de les atribucions que li confereix l'art.11.f) dels Estatuts del Consorci.

El Sr. **Javier Sandoval Carrillo**, que actua en nom i representació de l'Ajuntament de Sant Vicenç de Montalt en qualitat d'alcalde segons nomenament de data 21 de setembre de 2018 i en virtut de les atribucions que li confereix l'article 53.1 del Decret legislatiu 2/2003, de 28 d'abril, pel qual s'aprova el text refós de la Llei municipal i de règim local de Catalunya.

La Sra. **Rosa Pou Baró**, que actua en nom i representació de l'Ajuntament de Caldes d'Estrac en qualitat d'alcaldessa segons nomenament de data 23 de gener de 2016, i en virtut de les atribucions que li confereix l'article 53.1 del Decret legislatiu 2/2003, de 28 d'abril, pel qual s'aprova el text refós de la Llei municipal i de règim local de Catalunya.



El Sr. **Josep Maria Martí i Escursell**, que actua en nom i representació de l'Empresa Casas, SA, en qualitat de Representant de l'Administradora única Marfina, SL, segons escriptura de poder atorgada pel notari Miquel Tarragona Coromina en data 20 de juliol de 2009.

Les parts, que es reconeixen la capacitat legal suficient i necessària i la representació per a signar aquest Conveni, i a tal efecte

EXPOSEN

I. L'Estatut d'autonomia de Catalunya, aprovat per la Llei orgànica 6/2006, de 19 de juliol, fixa a l'article 169 la competència exclusiva de la Generalitat de Catalunya sobre els transports terrestres de viatgers per carretera que transcorrin íntegrament dins el territori de Catalunya.

L'article 4.2 dels Estatuts de l'ATM, aprovats pel Decret 48/1997, de 18 de febrer, i modificats parcialment pels decrets 151/2002, de 28 de maig, 288/2004, d'11 de maig i 97/2005, de 31 de maig, faculden el Consorci per subscriure convenis i protocols amb els operadors de transport col·lectiu.

De conformitat amb l'article 66.3 del Decret legislatiu 2/2003, de 28 d'abril, pel qual s'aprova el text refós de la Llei municipal i de règim local de Catalunya, l'Ajuntament de Sant Vicenç de Montalt i l'Ajuntament de Caldes d'Estrac tenen competències pròpies sobre el transport públic de viatgers.

L'Empresa Casas, SA és titular de la concessió per a l'explotació del servei regular de transport de viatgers per carretera Barcelona a Mataró amb filloles (V-6434) de competència de la Generalitat de Catalunya.

II. En data 11 de juliol de 2017 es formalitza el Conveni entre el Departament de Territori i Sostenibilitat de l'Administració de la Generalitat de Catalunya, l'Autoritat del Transport Metropolità, l'Ajuntament de Sant Vicenç de Montalt i l'Ajuntament de Caldes d'Estrac i l'Empresa Casas, SA per a la millora dels serveis de transport de viatgers per carretera entre Sant Vicenç de Montalt i Caldes d'Estrac, en què es defineixen les actuacions de les parts per a la millora de les comunicacions mitjançant serveis de transport públic de viatgers per carretera entre les esmentades poblacions, amb l'establiment de les comunicacions que es detallen en els seus annexos dins del servei regular interurbà de transport de viatgers per carretera Barcelona a Mataró amb filloles (V-6434), del qual és concessionària l' Empresa Casas, SA.



Un cop exhaurida la vigència del Conveni esmentat, la continuïtat de les actuacions que eren el seu objecte exigeix la formalització d'un nou conveni al respecte.

III. L'Ajuntament de Sant Vicenç de Montalt i l'Ajuntament de Caldes d'Estrac consideren necessari garantir una adequada cobertura a la mobilitat entre els diversos nuclis de població d'aquests municipis per tal de cobrir la seva intercomunicació i l'accés a la xarxa de serveis de transport públic de viatgers i, en especial, als serveis ferroviaris de Caldes d'Estrac, amb un nivell suficient quant a la cobertura territorial i la freqüència.

IV. El Departament de Territori i Sostenibilitat, dins de les actuacions per a la millora de la xarxa de transport públic de viatgers, amb la finalitat de permetre a la ciutadania exercir el seu dret de mobilitat amb una assignació més eficient dels recursos, considera positiva la millora del nivell de serveis que atenen Sant Vicenç de Montalt i Caldes d'Estrac de manera que es permeti l'accés als serveis de transport públic des de diversos nuclis d'aquests municipis i la seva comunicació amb la xarxa de transport ferroviari.

V. La comunicació entre les poblacions de Sant Vicenç de Montalt i de Caldes d'Estrac és atesa pel servei regular de transport de viatgers per carretera Barcelona a Mataró amb filloles (V-6434), del qual n'és concessionària Empresa Casas, SA.

VI. La Resolució de 28 d'octubre de 2003, aprova el Pla d'innovació i millora de la qualitat de la societat Empresa Casas, SA. De conformitat amb la clàusula sisena, el Pla d'innovació i millora de la qualitat presentat per Empresa Casas, SA, no suposa un compromís de despesa per part del Departament de Territori i Sostenibilitat quant a l'atorgament de futures subvencions i ajuts públics per tal d'atendre a l'explotació de les concessions de les quals és titular Empresa Casas, SA, per a l'execució de les mesures contingudes en el Pla. En tot cas, l'atorgament de les esmentades subvencions i ajuts públics resta supeditat al compliment de les condicions que puguin ser establertes en els programes de subvencions segons la disponibilitat pressupostària existent, i el seu atorgament es durà a terme amb la tramitació prèvia de l'expedient corresponent d'acord amb la normativa vigent en matèria de subvencions i la que en cada cas sigui d'aplicació segons les bases per a l'atorgament dels ajuts de què es tracti.

El Pla d'innovació i millora de la qualitat d'Empresa Casas, SA, no inclou, dins de les mesures que s'hi contenen i que són compensades per l'ampliació concessional, la prestació dels serveis de transport detallats en aquest Conveni a càrrec de l'empresa concessionària, per la qual cosa és necessari preveure



una compensació econòmica per atendre el desequilibri econòmic que produeix la concessió de la qual és titular l'empresa esmentada.

VII. Tant l'Ajuntament de Sant Vicenç de Montalt, l'Ajuntament de Caldes d'Estrac com el Departament de Territori i Sostenibilitat consideren adient la modificació de les condicions de la prestació del servei de transport interurbà de viatgers per carretera Barcelona a Mataró amb filloles (V-6439) a fi d'assolir un nivell de servei que doni una cobertura suficient al dret de mobilitat de les persones usuàries de Sant Vicenç de Montalt i de Caldes d'Estrac i garantir-ne l'accés a la xarxa de transport de la Regió Metropolitana de Barcelona, especialment als serveis ferroviaris a Caldes d'Estrac.

VIII. L'Autoritat del Transport Metropolità, consorci que regula el sistema tarifari integrat, considera positiva la posada en marxa d'aquesta millora en els serveis de transport de Sant Vicenç de Montalt i de Caldes d'Estrac, que resta incorporat en el referit sistema tarifari integrat de la Regió Metropolitana de Barcelona esmentat més amunt.

IX. D'acord amb les consideracions exposades, les parts creuen necessari establir, mitjançant aquest Conveni, un marc de col·laboració que permeti la millora dels serveis de transport d'aquests municipis amb la seva adaptació a la demanda de transport detectada, al mateix temps que fixen un règim de finançament estable que garanteixi l'equilibri econòmic necessari per assolir uns nivells correctes de prestació del servei en benefici de les persones usuàries.

Per tot plegat, d'acord amb aquestes consideracions, les parts

ACORDEN

Primer.- Objecte del conveni

Aquest Conveni té com a objecte definir les actuacions de les parts per a la millora de les comunicacions mitjançant serveis de transport públic de viatgers per carretera a Sant Vicenç de Montalt i a Caldes d'Estrac, amb la prestació durant l'exercici de 2018 de les comunicacions que es detallen en els annexos d'aquest Conveni dins del servei regular interurbà de transport de viatgers per carretera Barcelona a Mataró amb filloles (V-6434), del qual és concessionària Empresa Casas, SA.

Segon.- Actuacions i compromisos de les parts

El Departament de Territori i Sostenibilitat, mitjançant la Resolució del cap del Servei Territorial de Transports a Barcelona de data 7 de setembre de 2018, autoritza a l'Empresa Casas, SA les modificacions necessàries en les



condicions de prestació del servei públic regular de transport de viatgers per carretera, esmentat en el pacte anterior, per a prestar els serveis de transport que són l'objecte d'aquest Conveni.

L'Autoritat del Transport Metropolità assessorà i farà el seguiment del servei especificat en aquest Conveni, que es manté incorporat al sistema tarifari integrat de la Regió Metropolitana de Barcelona.

Empresa Casas, SA, es compromet a la prestació del servei de transport de viatgers esmentat en les condicions que figuren en els annexos d'aquest Conveni.

Tercer.- Pressupost i règim de finançament

L'Ajuntament de Sant Vicenç de Montalt i l'Ajuntament de Caldes d'Estrac finançaran el servei de transport establert en aquest Conveni, d'acord amb les prescripcions descrites en el pacte tercer, i promourà l'ús de cara al públic usuari.

L'Ajuntament de Sant Vicenç de Montalt i l'Ajuntament de Caldes d'Estrac assumeixen, amb càrrec als seus pressupostos, el finançament de la prestació del servei de transport especificat en aquest Conveni. Aquesta aportació serà calculada com a la diferència dels costos estimats d'explotació del servei i els ingressos obtinguts en concepte de recaptació del servei que es detallen en el pressupost que s'adjunta com a annex 2 xifrat en 186.130,42 euros per a l'any 2018, amb l'objectiu de mantenir el necessari equilibri econòmic i financer de l'explotació del servei regular de transport de viatgers esmentat com a conseqüència de la modificació introduïda amb motiu de la prestació del servei de transport que ens ocupa.

Les aportacions econòmiques s'efectuaran de conformitat amb els criteris i les quanties que es detallen:

- Ajuntament de Sant Vicenç de Montalt fins a un màxim de 165.190,75 euros (88,75%), amb càrrec a la partida pressupostària 2018/12/4411/47900
- Ajuntament de Caldes d'Estrac fins a un màxim de 20.939,67 euros (11,25%), amb càrrec a la partida pressupostària 21.440.22700



El pressupost del servei podrà ser revisat amb motiu de la modificació del servei de transport detallat en aquest Conveni en els termes previstos en el pacte cinquè, mitjançant la formalització de la corresponent addenda de modificació, prenent com a base el desglossament de costos del pressupost del servei tal i com s'expressa en l'annex 2 que s'adaptarà a la nova situació.

El pressupost inicial serà revisat i actualitzat cada més de gener. La base de càlcul per a la corresponent revisió serà la del pressupost esmentat, el qual serà revisat d'acord amb la mateixa variació de costos que s'hagin autoritzat per la Generalitat de Catalunya en les tarifes dels serveis regulars interurbans de transport públic de viatgers per carretera durant l'any anterior.

Quart.- Liquidació

L'abonament de l'aportació econòmica a satisfer per l'Ajuntament de Sant Vicenç de Montalt i l'Ajuntament de Caldes d'Estrac s'efectuarà mensualment amb caràcter provisional i a compte mitjançant transferència bancària a favor d'Empresa Casas, SA, en un termini màxim de trenta dies des de la data de presentació de la factura documentada.

Amb aquesta finalitat, Empresa Casas, SA, haurà de presentar davant l'Ajuntament de Sant Vicenç de Montalt i de l'Ajuntament de Caldes d'Estrac dins la setmana següent a la finalització de cada mes, una factura resultant de la dotzena part a la quota del pressupost d'explotació menys els ingressos d'explotació del mes corresponent, acompanyada de la documentació següent: una breu memòria explicativa del desenvolupament dels serveis en aquell mes, que reculli l'estadística d'ús, els ingressos obtinguts i les potencials incidències en la seva prestació.

Els ingressos es repartiran d'acord amb les proporcions establertes en el finançament, és a dir, un 88,75% per a Sant Vicenç de Montalt i un 11,25% per a Caldes d'Estrac.

Amb motiu de la presentació de la documentació corresponent al darrer mes de l'any, Empresa Casas, SA presentarà, a més, una liquidació anual del servei en què es detallin els ingressos obtinguts i les seves despeses d'explotació, calculades d'acord amb els criteris establerts en el pressupost que recull l'annex 2 d'aquest Conveni, a fi de procedir a la liquidació definitiva del servei.

Cinquè.- Modificacions de les condicions de prestació dels serveis

Amb caràcter previ a l'autorització de modificacions en les condicions de prestació del servei que és objecte d'aquest Conveni, el Departament de Territori i Sostenibilitat consultarà a l'Ajuntament de Sant Vicenç de Montalt i a



l'Ajuntament de Caldes d'Estrac sobre l'oportunitat de la modificació proposada. Així mateix, l'Ajuntament de Sant Vicenç de Montalt i l'Ajuntament de Caldes d'Estrac poden proposar al Departament de Territori i Sostenibilitat la introducció d'aquelles modificacions en les condicions de prestació del servei que consideri oportunes, que s'hauran de tramitar d'acord amb la normativa vigent.

En el cas que les modificacions autoritzades comportin una alteració de les condicions econòmiques de prestació del servei previst en aquest Conveni, les parts, mitjançant la formalització del corresponent protocol addicional, procediran a les adaptacions corresponents.

En ambdós casos, les noves modificacions en la prestació dels serveis hauran de ser recollides de forma expressa en la corresponent addenda de modificació de les condicions de prestació dels serveis i, pel cas que comportin una alteració de les condicions econòmiques de prestació del servei previst en aquest Conveni, les parts, aquesta addenda haurà d'incloure també la corresponent revisió del pressupost.

Sisè.- Controls i inspecció

El Departament de Territori i Sostenibilitat, l'Ajuntament de Sant Vicenç de Montalt i l'Ajuntament de Caldes d'Estrac podran efectuar els controls i les inspeccions que considerin oportunes en relació amb la prestació del servei establert en aquest Conveni.

En qualsevol cas, correspondrà al Departament de Territori i Sostenibilitat l'adopció de les mesures sancionadores corresponents en el cas que es constati l'incompliment d'alguna de les condicions de prestació del servei, amb la tramitació prèvia del corresponent expedient, en els termes previstos en la normativa vigent en matèria de transport de viatgers per carretera.

Setè.- Material mòbil per a la prestació dels serveis

El servei previst en aquest Conveni serà prestat amb un vehicle adaptat a persones amb mobilitat reduïda, que haurà d'anar degudament identificat, de conformitat amb els requeriments d'imatge corresponents en els termes establerts per l'Ajuntament de Sant Vicenç de Montalt, l'Ajuntament de Caldes d'Estrac i el Departament de Territori i Sostenibilitat, sense perjudici del seguiment de les especificacions que corresponguin per la participació del servei en el sistema tarifari integrat de l'Autoritat del Transport Metropolità.



Vuitè.- Comissió de seguiment

Les parts acorden crear una Comissió de Seguiment d'aquest Conveni, que té com a funció principal vetllar pel correcte desenvolupament dels seus objectius i, específicament, per tal de liquidar les aportacions a realitzar per les administracions signants en els termes previstos en el pacte quart, és a dir, avaluar el grau d'assoliment de l'objecte del Conveni, en especial controlar el compliment dels seus aspectes econòmics, així com l'execució dels compromisos i actuacions assumits per les parts.

Així mateix, aquesta Comissió serà competent per a conèixer, amb caràcter previ a la jurisdicció contenciosa administrativa, els conflictes i les discrepàncies que sorgeixin entre les parts relatius a la interpretació i/o compliment del contingut del present Conveni, d'acord amb el pacte onzè.

Pel que fa la composició, amb un representant de cadascuna de les parts signants, i el funcionament d'aquesta Comissió de Seguiment, es regulen per les previsions contingudes al règim jurídic dels òrgans col·legiats previst al capítol II del títol I de la Llei 26/2010, de 3 d'agost, de règim jurídic i de procediment de les administracions públiques de Catalunya.

Novè.- Vigència

Aquest Conveni serà vigent per tot l'any 2018, i produirà efectes fins a la liquidació de la despesa produïda per les actuacions que en constitueixen l'objecte.

Aquesta vigència s'entén sense perjudici que les parts puguin acordar la continuïtat d'aquestes actuacions mitjançant la signatura d'un nou conveni.

Tanmateix, el pressupost anual es pot modificar d'acord amb el que preveu el pacte tercer d'aquest Conveni.

Un cop finalitzada la vigència del Conveni o acordada la seva resolució, Empresa Casas, SA, cessarà en la prestació dels serveis de transport especificats en aquest Conveni sense dret a percebre cap indemnització pel que fa a les inversions o despeses realitzades.

Desè.- Extinció

A més de l'expiració del termini de vigència, constitueixen causes d'extinció anticipada del present Conveni:

- (i) la resolució acordada per mutu acord entre les parts que l'han subscrit;



(ii) la resolució unilateral per part de qualsevol de les parts signants i també la resolució per part de l'Administració de la Generalitat per motius d'interès públic degudament justificats;

(iii) l'incompliment per qualsevol de les parts de les obligacions i compromisos contrets en aquest Conveni, que facultarà a les parts restants a exigir-ne el compliment efectiu.

(iv) la resolució del contracte de gestió de servei públic de transport regular de viatgers per carretera esmentat en l'acord primer.

Onzè.- Jurisdicció

Les qüestions derivades de l'aplicació i la interpretació d'aquest Conveni que no puguin ser resoltes per la Comissió de Seguiment prevista en el pacte vuitè, restaran sotmeses a la jurisdicció contenciosa administrativa.

I, com a prova de conformitat, les parts signen aquest Conveni en quatre exemplars i a un sol efecte, en el lloc i la data indicats en l'encapçalament.

.....,
..... del Departament de
Territori i Sostenibilitat per autorització
de signatura mitjançant la Resolució
del conseller de Territori i Sostenibilitat
de data

Javier Sandoval Carrillo
alcalde de Sant Vicenç de Montalt

Pere Torres Grau,
director general de l'Autoritat del
Transport Metropolità,

Rosa Pou Baró
alcaldessa de Caldes d'Estrac

Josep Maria Martí i Escursell,
Empresa Casas, SA

servei

Línia: (C21) Sant Vicenç de Montalt-Caldes d'Estrac																														
Ordre parades anada	Municipi	Exp.1	Exp.2	Exp.3	Exp.4	Exp.5	Exp.6	Exp.7	Exp.8	Exp.9	Exp.10	Exp.11	Exp.12	Exp.13	Exp.14	Exp.15	Exp.16	Exp.17	Exp.18	Exp.19	Exp.20	Exp.21	Exp.22	Exp.23	Exp.24	Exp.25	Exp.26	Exp.27	Exp.28	
la Cortesa (Tramuntana - Salvador Espriu)	Sant Vicenç de Montalt	6:05	6:35	7:05	7:45	8:15	8:38	8:47	9:08	9:38	9:38	9:48	10:08	10:38	10:38	10:38	10:58	11:08	11:38	11:38	12:08	12:08	12:08	12:28	12:48	12:58	13:18	13:38	13:48	14:18
av. Montalou - pl. Dr. Comadella	Sant Vicenç de Montalt	6:07	6:37	7:10	7:45	8:15	8:40	8:47	9:10	9:39	9:40	9:50	10:10	10:30	10:40	11:00	11:30	11:40	12:10	12:10	12:40	12:50	13:10	13:20	13:40	13:50	14:10	14:20	14:30	
c. Romani - plaça General	Sant Vicenç de Montalt	6:08	6:38	7:11	7:46	8:16	8:41	8:46	9:11	9:21	9:41	9:51	10:11	10:21	10:42	11:01	11:31	11:31	12:11	12:11	12:41	12:51	13:11	13:21	13:41	13:51	14:11	14:21	14:31	
Torrent del Gorg (Escoles)	Sant Vicenç de Montalt	6:09	6:39	7:12	7:47	8:17	8:42	8:47	9:12	9:22	9:42	9:52	10:12	10:22	10:43	11:02	11:32	11:32	12:12	12:12	12:42	12:52	13:12	13:22	13:42	13:52	14:12	14:22	14:32	
Montalmar Ma	Sant Vicenç de Montalt	6:10	6:40	7:13	7:48	8:18	8:43	8:48	9:13	9:23	9:43	9:53	10:13	10:23	10:43	11:03	11:33	11:43	12:13	12:13	12:43	12:53	13:13	13:23	13:43	13:53	14:13	14:23	14:33	
c. Major - av. Palau Catalans	Sant Vicenç de Montalt	6:11	6:41	7:14	7:49	8:19	8:44	8:49	9:14	9:24	9:44	9:54	10:14	10:24	10:44	11:04	11:34	11:44	12:14	12:14	12:44	12:54	13:14	13:24	13:44	13:54	14:14	14:24	14:34	
c. Sant Antoni - c. Vogl	Sant Vicenç de Montalt	6:12	6:42	7:15	7:50	8:20	8:45	8:50	9:15	9:25	9:45	9:55	10:15	10:25	10:45	11:05	11:35	11:45	12:15	12:15	12:45	12:55	13:15	13:25	13:45	13:55	14:15	14:25	14:35	
Torrent del Gorg (Centre Cívic)	Sant Vicenç de Montalt	6:13	6:43	7:16	7:51	8:21	8:46	8:51	9:16	9:26	9:46	9:56	10:16	10:26	10:46	11:06	11:36	11:46	12:16	12:16	12:46	12:56	13:16	13:26	13:46	13:56	14:16	14:26	14:36	
av. Montalou - rda. Parc Bera (D)	Sant Vicenç de Montalt	6:14	6:44	7:17	7:52	8:22	8:47	8:52	9:17	9:27	9:47	9:57	10:17	10:27	10:47	11:07	11:37	11:47	12:17	12:17	12:47	12:57	13:17	13:27	13:47	13:57	14:17	14:27	14:37	
CEIP Sol del Camp	Sant Vicenç de Montalt	6:16	6:46	7:19	7:54	8:24	8:49	8:54	9:19	9:29	9:49	9:59	10:19	10:29	10:49	11:09	11:39	11:49	12:19	12:19	12:49	12:59	13:19	13:29	13:49	13:59	14:19	14:29	14:39	
Camí del Pedró - c. Can Calella	Sant Vicenç de Montalt	6:17	6:47	7:20	7:55	8:25	8:50	8:55	9:20	9:30	9:50	10:00	10:20	10:30	10:50	11:10	11:20	11:40	11:50	12:20	12:20	12:50	13:00	13:20	13:30	13:50	14:00	14:20	14:30	
Parc Gabrielines	Sant Vicenç de Montalt	6:18	6:48	7:21	7:56	8:26	8:51	8:56	9:21	9:31	9:51	10:01	10:21	10:31	10:51	11:11	11:21	11:41	11:51	12:21	12:21	12:51	13:01	13:21	13:31	13:51	14:01	14:21	14:31	
pg. Pins - c. Can Broll	Sant Vicenç de Montalt	6:19	6:49	7:22	7:57	8:27	8:52	8:57	9:22	9:32	9:52	10:02	10:22	10:32	10:52	11:12	11:22	11:42	11:52	12:22	12:22	12:52	13:02	13:22	13:32	13:52	14:02	14:22	14:32	
Montalb Parc (c. Montany - c. Coll)	Sant Vicenç de Montalt	6:20	6:50	7:23	7:58	8:28	8:53	8:58	9:23	9:33	9:53	10:03	10:23	10:33	10:53	11:13	11:23	11:43	11:53	12:23	12:23	12:53	13:03	13:23	13:33	13:53	14:03	14:23	14:33	
San Antoni (Costa Brava - Costa Daurada)	Sant Vicenç de Montalt	6:21	6:51	7:24	7:59	8:29	8:54	8:59	9:24	9:34	9:54	10:04	10:24	10:34	10:54	11:14	11:24	11:44	11:54	12:24	12:24	12:54	13:04	13:24	13:34	13:54	14:04	14:24	14:34	
ss. Maritim Marçals de Capa Bera	Sant Vicenç de Montalt	6:22	6:52	7:25	7:56	8:31	8:56	8:56	9:26	9:36	9:56	10:06	10:26	10:36	10:56	11:16	11:26	11:46	11:56	12:26	12:26	12:56	13:06	13:26	13:36	13:56	14:06	14:26	14:36	
c. Marçassa - no. Maritim	Sant Vicenç de Montalt	6:23	6:53	7:26	7:57	8:32	8:57	8:57	9:27	9:37	9:57	10:07	10:27	10:37	10:57	11:17	11:27	11:47	11:57	12:27	12:27	12:57	13:07	13:27	13:37	13:57	14:07	14:27	14:37	
Estació de Rodailes de Caldetes	Caldes d'Estrac	6:25	6:57	7:30	8:05	8:35	9:00	9:04	9:30	9:40	10:00	10:10	10:30	10:40	11:00	11:20	11:30	11:50	12:00	12:30	12:30	13:00	13:10	13:30	13:40	14:00	14:10	14:30	14:40	
Ordre parades anada	Municipi	Exp.29	Exp.30	Exp.31	Exp.32	Exp.33	Exp.34	Exp.35	Exp.36	Exp.37	Exp.38	Exp.39	Exp.40	Exp.41	Exp.42	Exp.43	Exp.44	Exp.45	Exp.46	Exp.47	Exp.48	Exp.49	Exp.50	Exp.51	Exp.52	Exp.53	Exp.54	Exp.55	Exp.56	
la Cortesa (Tramuntana - Salvador Espriu)	Sant Vicenç de Montalt	14:38	14:48	15:08	15:18	15:38	15:48	16:08	16:38	16:38	16:58	17:08	17:28	17:38	17:58	18:08	18:28	18:38	18:58	19:08	19:28	19:38	20:08	20:18	20:38	20:48	21:18	21:48	22:18	
av. Montalou - pl. Dr. Comadella	Sant Vicenç de Montalt	14:40	14:50	15:10	15:20	15:40	15:50	16:10	16:40	16:40	17:00	17:10	17:30	17:40	18:00	18:10	18:30	18:40	19:00	19:10	19:30	19:40	20:10	20:20	20:40	20:50	21:20	21:50	22:20	
c. Romani - plaça General	Sant Vicenç de Montalt	14:41	14:51	15:11	15:21	15:41	15:51	16:11	16:31	16:41	17:01	17:11	17:31	17:41	18:01	18:11	18:31	18:41	19:01	19:11	19:41	19:41	20:11	20:21	20:41	20:51	21:21	21:51	22:21	
Torrent del Gorg (Escoles)	Sant Vicenç de Montalt	14:42	14:52	15:12	15:22	15:42	15:52	16:12	16:42	16:42	17:02	17:12	17:32	17:42	18:02	18:12	18:32	18:42	19:02	19:12	19:42	19:42	20:12	20:22	20:42	20:52	21:22	21:52	22:22	
Montalmar Ma	Sant Vicenç de Montalt	14:43	14:53	15:13	15:23	15:43	15:53	16:13	16:33	16:43	17:03	17:13	17:33	17:43	18:03	18:13	18:33	18:43	19:03	19:13	19:43	19:43	20:13	20:23	20:43	20:53	21:23	21:53	22:23	
c. Major - av. Palau Catalans	Sant Vicenç de Montalt	14:44	14:54	15:14	15:24	15:44	15:54	16:14	16:34	16:44	17:04	17:14	17:34	17:44	18:04	18:14	18:34	18:44	19:04	19:14	19:44	19:44	20:14	20:24	20:44	20:54	21:24	21:54	22:24	
c. Sant Antoni - c. Vogl	Sant Vicenç de Montalt	14:45	14:55	15:15	15:25	15:45	15:55	16:15	16:35	16:45	17:05	17:15	17:35	17:45	18:05	18:15	18:35	18:45	19:05	19:15	19:45	19:45	20:15	20:25	20:45	20:55	21:25	21:55	22:25	
Torrent del Gorg (Centre Cívic)	Sant Vicenç de Montalt	14:46	14:56	15:16	15:26	15:46	15:56	16:16	16:36	16:46	17:06	17:16	17:36	17:46	18:06	18:16	18:36	18:46	19:06	19:16	19:46	19:46	20:16	20:26	20:46	20:56	21:26	21:56	22:26	
av. Montalou - rda. Parc Bera (D)	Sant Vicenç de Montalt	14:47	14:57	15:17	15:27	15:47	15:57	16:17	16:37	16:47	17:07	17:17	17:37	17:47	18:07	18:17	18:37	18:47	19:07	19:17	19:47	19:47	20:17	20:27	20:47	20:57	21:27	21:57	22:27	
CEIP Sol del Camp	Sant Vicenç de Montalt	14:49	14:59	15:19	15:29	15:49	15:59	16:19	16:39	16:49	17:09	17:19	17:39	17:49	18:09	18:19	18:39	18:49	19:09	19:19	19:49	19:49	20:19	20:29	20:49	20:59	21:29	21:59	22:29	
Camí del Pedró - c. Can Calella	Sant Vicenç de Montalt	14:50	15:00	15:20	15:30	15:50	16:00	16:20	16:40	16:50	17:10	17:20	17:40	17:50	18:10	18:20	18:40	18:50	19:10	19:20	19:50	19:50	20:20	20:30	20:50	21:00	21:30	22:00	22:30	
Parc Gabrielines	Sant Vicenç de Montalt	14:51	15:01	15:21	15:31	15:51	16:01	16:21	16:41	16:51	17:11	17:21	17:41	17:51	18:11	18:21	18:41	18:51	19:11	19:21	19:51	19:51	20:21	20:31	20:51	21:01	21:31	22:01	22:31	
pg. Pins - c. Can Broll	Sant Vicenç de Montalt	14:52	15:02	15:22	15:32	15:52	16:02	16:22	16:42	16:52	17:12	17:22	17:42	17:52	18:12	18:22	18:42	18:52	19:12	19:22	19:52	19:52	20:22	20:32	20:52	21:02	21:32	22:02	22:32	
Montalb Parc (c. Montany - c. Coll)	Sant Vicenç de Montalt	14:53	15:03	15:23	15:33	15:53	16:03	16:23	16:43	16:53	17:13	17:23	17:43	17:53	18:13	18:23	18:43	18:53	19:13	19:23	19:53	19:53	20:23	20:33	20:53	21:03	21:33	22:03	22:33	
San Antoni (Costa Brava - Costa Daurada)	Sant Vicenç de Montalt	14:54	15:04	15:24	15:34	15:54	16:04	16:24	16:44	16:54	17:14	17:24	17:44	17:54	18:14	18:24	18:44	18:54	19:14	19:24	19:54	19:54	20:24	20:34	20:54	21:04	21:34	22:04	22:34	
ss. Maritim Marçals de Capa Bera	Sant Vicenç de Montalt	14:55	15:05	15:25	15:35	15:55	16:05	16:25	16:45	16:55	17:15	17:25	17:45	17:55	18:15	18:25	18:45	18:55	19:15	19:25	19:55	19:55	20:25	20:35	20:55	21:05	21:35	22:05	22:35	
c. Marçassa - no. Maritim	Sant Vicenç de Montalt	14:56	15:06	15:26	15:36	15:56	16:06	16:26	16:46	16:56	17:16	17:26	17:46	17:56	18:16	18:26	18:46	18:56	19:16	19:26	19:56	19:56	20:26	20:36	20:56	21:06	21:36	22:06	22:36	
Estació de Rodailes de Caldetes	Caldes d'Estrac	15:00	15:10	15:30	15:40	16:00	16:10	16:30	16:50	17:00	17:20	17:30	17:50	18:00	18:20	18:30	18:50	19:00	19:20	19:30	20:00	20:00	20:30	20:40	21:00	21:10	21:40	22:10	22:40	
Ordre parades tornada	Municipi	Exp.1	Exp.2	Exp.3	Exp.4	Exp.5	Exp.6	Exp.7	Exp.8	Exp.9	Exp.10	Exp.11	Exp.12	Exp.13	Exp.14	Exp.15	Exp.16	Exp.17	Exp.18	Exp.19	Exp.20	Exp.21	Exp.22	Exp.23	Exp.24	Exp.25	Exp.26	Exp.27		
Estació de Rodailes de Caldetes	Caldes d'Estrac	6:25	7:00	7:35</																										

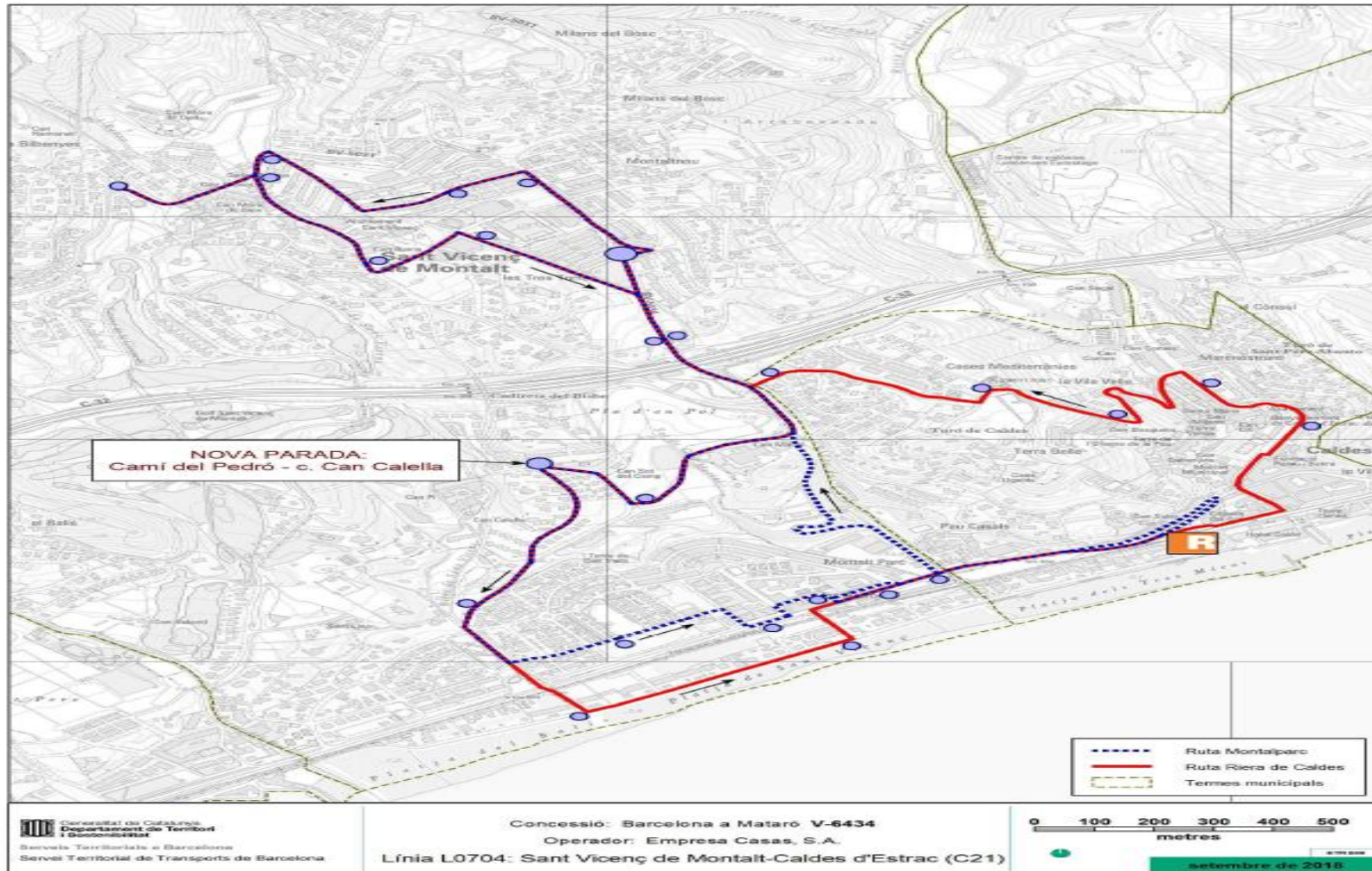

ANNEX 2. Pressupost 2018

NOM/ N° DEL SERVEI/LÍNIA	C21 - Sant Vicenç de Montalt - Caldes d'Estrac
---------------------------------	---

DEMARCATIÓ	Sant Vicenç de Montalt - Caldes d'Estrac
-------------------	--

	Comercial	Buit	Total
QUILÒMETRES ANUALS DE LA LÍNIA	76.437,50	9.514,56	85.952,06
HORES ANUALS DE LA LÍNIA	4.631,12	318,00	4.949,12
VELOCITAT COMERCIAL	16,5		

Consum quilomètric (l/100 km)	32,00
Benefici Industrial	6,00%

COSTOS HORARIS	€/any	€/km	€/h	% sobre costos totals
PERSONAL DE CONDUCCIÓ	97.183,58 €		19,6366	55,3%
ALTRE PERSONAL	9.429,33 €		1,9053	5,4%
COST DEL VEHICLE	- €			
AMORTITZACIONS	16.809,28 €		3,3964	9,6%
DESPESES FINANCERES	672,37 €		0,1359	0,4%
ASSEGURANCES	2.479,36 €		0,5010	1,4%
TRIBUTS	278,13 €		0,0562	0,2%
COST SVV+SAE	- €			
MANTENIMENT	676,53 €		0,1367	0,4%
ALTRES FIXOS	- €			
	2.098,02 €		0,4239	1,2%
TOTAL COSTOS HORARIS	129.626,60 €		26,1919	73,8%

COSTOS QUILOMÈTRICS	€/any	€/km	€/h	% sobre costos totals
PNEUMÀTICS	1.349,22 €	0,0157		0,8%
CARBURANTS	26.480,68 €	0,3081		15,1%
LUBRICANTS	926,46 €	0,0108		0,5%
MANTENIMENT, REPARACIONS, NETEJA	16.640,37 €	0,1936		9,5%
ALTRES	571,40 €	0,0066		0,3%
PEATGES	- €	0,0000		0,0%
TOTAL COSTOS QUILOMÈTRICS	45.968,14 €	0,5348		26,2%

COSTOS HORARIS+QUILOMÈTRICS	175.594,74 €	0,53 €	26,19 €	100,0%
RETRIBUCIÓ DE LA GESTIÓ	10.535,68 €	0,03 €	1,57 €	

COSTE C-21 ANY 2012	€/any
TOTAL	186.130,42 €



La Junta de Govern Local **es dóna per assabentada** del decret d'alcaldia anteriorment detallat.

Setè.- PRP2018/1293 DONAR COMPTE DELS DECRETS D'ALCALDIA NÚM. 1077 I 1085 DE DATA 5 I 10 D'OCTUBRE DE 2018 DE L'OCUPACIÓ SOL·LICITADA PER A LA INSTAL·LACIÓ D'UNA PARADA DE CASTANYES A LA RIERA DEL GORG.

Identificació de l'expedient :

Departament/ Sol·licitant: URBANISME

Expedient: 2018/1579 8 GENSVM

Contingut: DONAR COMPTE DELS DECRETS D'ALCALDIA NÚM. 1077 I 1085 DE DATA 5 I 10 D'OCTUBRE DE 2018 DE L'OCUPACIÓ SOL·LICITADA PER A LA INSTAL·LACIÓ D'UNA PARADA DE CASTANYES A LA RIERA DEL GORG.

Cal donar compte a la Junta de Govern Local dels decreta d'alcaldia núm. 1077 i 1085 que es transcriuen a continuació:

“DECRET NÚM. 1077

Identificació de l'expedient :

Departament/ Sol·licitant: URBANISME

Expedient: 2018/1579 8 GENSVM

Contingut: AUTORITZACIO PER OCUPACIÓ DE VIA PÚBLICA PER PARADA DE CASTANYES A LA RIERA DEL GORG.

Fets

VISTA la sol·licitud de la senyora MARIA VEGA CASTAÑO, (R/E: 7358/17), en que demana col·locar una parada de castanyes (3x2 = 6m²), a la Riera del Gorg, de l'1 d'octubre al 11 de novembre de 2018.

ATÈS l'informe emès per l'Enginyer Municipal Joan Ramon Palat, en data 3 d'octubre d'enguany, el qual ha emès el següent:



VIST la instància presentada a da 21 de setembre de 2018, amb re 2018/7355, on es sol·licita la instal·lació d'una parada de castanyes i moniatos dels dies 1 d'octubre al 11 de novembre, s'emet informe FAVORABLE, condicionat a:

Caldrà modificar la situació de la parada de castanyes. La ubicació més idònia és sota a la xurreria, just davant del centre cívic.

A la documentació presentada en data 21 de setembre de 2018, re 2018/7355. La parada disposarà d'un extintor.

A l'informe de la Policia Local respecte l'ocupació de la via pública de la parada de castanyes i moniatos.

Consultat al departament de la Policia Local, respecte a la mobilitat de la zona, ha emès el següent:

- a) Que no hi ha cap inconvenient per ocupar l'espai de domini públic sol·licitat.
- b) Que la ubicació de la parada, es farà sobre la vorera, a la part més ample, de tal manera que no dificulti el pas dels vianants.
- c) Que, al tractar-se d'un element de foc, haurà de disposar d'un extintor durant el seu funcionament.
- d) Que el primer dia de la instal·lació de la parada, avisar policia local per seguir les seves indicacions.

Pel que ha estat exposat,

RESOLC

Primer.- Autoritzar l'ocupació de l'espai de domini públic, a la Riera del Gorg, amb un límit de 6 m2, condicionada a les indicacions abans esmentades i al pagament dels següents drets municipals (Ordenança fiscal núm. 10-B), que haurà de fer efectiu en l'Oficina de Gestió Tributària:

ORDENANÇA FISCAL NÚM. 10-B Article 6è.- Quota tributària	
Llicències per l'ocupació de terrenys destinats a la instal·lació de xocolateria, patates i massa fregida. Per cada m2 o fracció	32,08 €
Metres autoritzats 6 m2	192,48 €
Total	192,48 €



Segon.- Donar trasllat d'aquest informe a Secretaria, per tal de verificar la documentació que es presenta.

Tercer.- Una vegada aprovada la llicència, notificar la resolució que s'adopti a la Regidoria de Mobilitat, a l'Oficina de Gestió Tributària i a l'interessat.

Quart.- Donar compte d'aquesta resolució a la propera sessió de junta de govern local que se celebri.”

“DECRET NÚM. 1085

Identificació de l'expedient :

Departament/ Sol·licitant: URBANISME

Expedient: 2018/1579 8 GENSVM

Contingut: RECTIFICACIO RESOLUCIO NUMERO 1077/2018 OCUPACIO VIA PUBLICA PARADA CASTANYES

Fets

En data 5 d'octubre d'enguany, per Decret d'Alcaldia número 1077, es va concedir **AUTORITZACIÓ PER OCUPAR LA VIA PÚBLICA PER PARADA DE CASTANYES A LA RIERA DEL GORG (AL COSTAT DE LA XURRERIA)**, a favor de la senyora **MARIA VEGA CASTAÑO**, per la sol·licitud presentada amb número 7358/2017.

En data d'avui, hem detectat un error en el Decret, el registre d'entrada de la sol·licitud correcte és el número 7355, de data 21 de setembre de 2018 i el sol·licitant és el senyor **MANUEL MONTAÑO SALAZAR**.

Per tant,

RESOLC

Primer.- Rectificar el Decret de l'Alcaldia número 1077, de data 5 d'octubre de 2018, pel que fa al nom del adjudicatari i del número de sol·licitud.”

La Junta de Govern Local **es dóna per assabentada** dels dos decrets anteriorment transcrits.



En **SESSIÓ PÚBLICA** es tracta el següent punt de l'ordre del dia, i per tant es convida a tots els regidors de l'Ajuntament a assistir-hi.

Vuitè.- PRP2018/1277 APROVACIÓ PROVISIONAL, SI ESCAU, DE LA MODIFICACIÓ DELS PREUS PÚBLICS DE L'ANY 2019, EN SESSIÓ PÚBLICA.

Identificació de l'expedient :

Departament/ Sol·licitant: SECRETARIA

Expedient: 2018/1715 33 GENSVM

Contingut: APROVACIÓ PROVISIONAL, SI ESCAU, DE LA MODIFICACIÓ DELS PREUS PÚBLICS DE L'ANY 2019, EN SESSIÓ PÚBLICA.

ACORD DE MODIFICACIÓ DELS PREUS PÚBLICS 2019 (APROVACIÓ PROVISIONAL)

DICTAMEN

L'aprovació de preus públics no ha d'estar necessàriament sotmesa a l'aprovació d'ordenança, encara que és una disposició de caràcter general i per la seva efectivitat, caldrà la publicació de l'acord, en compliment del disposat en l'art. 131 de la Llei 39/2015, de 1 d'octubre, del Procediment Administratiu Comú de les Administracions Públiques. També caldrà donar recurs contenciós administratiu d'acord amb la llei 29/1998, de 13 de juliol reguladora de la jurisdicció Contenciosa administrativa que diu que els actes que posen fi a la via administrativa no han de produir indefensió.

D'acord amb les facultats de delegació de competències atribuïdes a l'article 22.4 de la Llei de Bases de Règim Local, en sessió plenària de data 29 d'octubre de 2015, es va aprovar, per majoria absoluta, delegar a favor de la Junta de Govern Local l'ESTABLIMENT I APROVACIÓ DELS PREUS PÚBLICS, i per tant, també la seva modificació.

Per tant, es **PROPOSA A LA JUNTA DE GOVERN LOCAL** l'adopció dels acords següents:



Primer.- APROVAR provisionalment per a l'exercici de 2019 i següents la modificació dels PREUS PÚBLICS que a continuació es relacionen, així com el seu text refós:

OF-22: PREU PÚBLIC PER LA PRESTACIÓ DEL SERVEI D'ESCOLA BRESSOL.

Segon.- Els acords definitius en matèria de derogació, aprovació i modificació dels preus públics per a l'exercici de 2019, així com el text refós aprovat, seran objecte de publicació en el Butlletí Oficial de la Província de Barcelona.

Tercer.- Exposar al públic en el tauler d'anuncis de l'Ajuntament els anteriors acords provisionals, així com el text complet dels preus públics aprovats de nou o modificats durant el termini de trenta dies hàbils, comptats des del dia següent al de la publicació de l'anunci d'exposició en el Butlletí Oficial de la Província de Barcelona.

Durant el període d'exposició pública de les Ordenances, els qui tinguin un interès directe o resultin afectats, en els termes previstos a l'article 18 del text refós de la Llei reguladora de les Hisendes Locals aprovat pel Reial Decret Legislatiu 2/2004, de 5 de març, podran examinar l'expedient i presentar-hi les reclamacions que estimin oportunes. Transcorregut el període d'exposició pública sense haver-se presentat reclamacions, els acords adoptats restaran definitivament aprovats.

Quart.- DONAR COMPTE d'aquest acord a la propera SESSIÓ PLENÀRIA que se celebri.

MODIFICACIONS

OF-22: PREU PÚBLIC PER LA PRESTACIÓ DEL SERVEI D'ESCOLA BRESSOL.

D'acord amb el corresponent estudi econòmic i a la vista de l'adjudicació del servei de menjador de l'Escola Bressol, es proposa aprovar unes noves tarifes de cara al present curs escolar i següents. Així mateix, ja no cal que estiguin previstes les tarifes del curs passat, havent ja estat consensuades les tarifes que homogeneïtzaven els alumnes de l'escola, quedant l'article relatiu a les tarifes de la següent manera:



“A aquest efecte s'aplicaran les **tarifes següents**:

CURS 2018-2019

Matrícula 175 €
(inclou material escolar)

Nadons (4 mesos-1 any) 200 € mensuals

Caminants (1-2 anys) 175 € mensuals

Parlants (2-3 anys) 175 € mensuals

CURS 2019-2020 i successius

Matrícula 185 €
(inclou material escolar)

Nadons (4 mesos-1 any) 185 € mensuals

Caminants (1-2 anys) 185 € mensuals

Parlants (2-3 anys) 185 € mensuals

Servei de permanències (Fraccions)

30 € mensuals per cada mitja hora.
Esporàdics: 7,00 € cada mitja hora.

El servei de permanències es presta de 8 a 9 h i de 12 a 13 h.



Servei de menjador:

Preu del servei:

- Fixes: 9,80 € (IVA inclòs)
- Esporàdics: 10,30 € (IVA inclòs)
- Nadons (menors 8 mesos) fixes: 6 € (IVA inclòs)
- Nadons (menors 8 mesos) esporàdics: 7 € (IVA inclòs)

Els alumnes fixes del servei de menjador, en el cas de no utilitzar-lo, tindran dret a la devolució íntegra del preu del menú no servit, sempre que s'hagi avisat al centre abans de les 9.30 h del matí.

Així mateix, arrel de la revisió de les Normes d'organització i funcionament de centre (NOFC) de l'Escola Bressol Municipal Els Garrofers així com del Projecte Educatiu de Centre (PEC) de l'Escola Bressol Municipal Els Garrofers, aprovades per Junta de Govern Local de data 4 d'octubre de 2018, es modifiquen les referències als lactants que es canvien per nadons i les referències a permanències, que esdevenen fraccions.

Es reanuda la sessió no pública a la que assisteixen únicament els membres que formen l'Equip de Govern.

Novè.- ASSUMPTE DE TRÀMIT.

PRP2018/1304 APROVACIÓ, SI ESCAU, DE LA CONCESSIÓ D'UNA BESTRETA DE 1.200 A RETORNAR MENSUALMENT DE LES NÒMINES

Identificació de l'expedient :

Departament/ Sol·licitant: RECURSOS HUMANS

Expedient: 2018/1755 35 RRHH

Contingut: APROVACIÓ, SI ESCAU, DE LA CONCESSIÓ D'UNA BESTRETA DE 1.200 A RETORNAR MENSUALMENT DE LES NÒMINES

El senyor J.T.C. treballador en actiu d'aquest Ajuntament, ha sol·licitat una bestreta de 1.200 €, (R/E 8201/18), a retornar de la següent forma:



oct-18	100 €
nov-18	100 €
des-18	100 €
gen-19	100 €
feb-19	100 €
març-19	100 €
abr-19	100 €
maig-19	100 €
juny-19	100 €
PAGA EXTRAORD. DE NADAL 2018	300 €

1.200 €

Fonaments de dret

L'Acord de condicions dels Empleats Públics de l'Ajuntament de Sant Vicenç de Montalt estableix el següent:

"Article 29

Avançaments o bestretes

29.1 L'empleat públic de la plantilla que ho necessiti, tindrà dret a sol·licitar per escrit una bestreta sobre les seves retribucions fins un màxim de dues nomines mensuals a l'any a retornar mitjançant descomptes a la nòmina durant un màxim de dotze mensualitats. La concessió d'una bestreta haurà de ser aprovada per la Junta de Govern de l'Ajuntament. La sol·licitud serà per escrit. Les denegacions hauran de ser motivades en base a criteris pressupostaris i de tresoreria.

29.2 No es concediran bestretes en aquells supòsits en els quals ja se n'hagi concedit anteriorment fins que s'hagi reintegrat la seva totalitat.

29.3 Abans que es produeixi la finalització i interrupció de la relació amb la corporació, serà necessari acreditar el reintegrament íntegre de la bestreta concedida.."

Els Departaments de Recursos Humans i de Tresoreria informen que no existeix actualment cap bestreta pendent de retornar

La Junta de Govern acorda, **per unanimitat**,

Primer.- Aprovar la concessió de la bestreta de 1.200 € al senyor J.T.C. d'acord amb la seva proposta.

Segon.- Donar trasllat a la Regidoria de Recursos Humans i a l'interessat.



PRP2018/1307 APROVACIÓ CONVENI ESTUDI DIAGNOSI POBRESA I VULNERABILITAT SOCIAL

Identificació de l'expedient :

Departament/ Sol·licitant: REGIDORIA DE BENESTAR SOCIAL

Expedient: 2018/1747 52 SERVEISS

Contingut: APROVACIÓ CONVENI ESTUDI DIAGNOSI POBRESA I VULNERABILITAT SOCIAL

El Consell Comarcal del Maresme ha tramés el conveni de col·laboració entre l'Ajuntament de Sant Vicenç de Montalt i el Consell Comarcal del Maresme per a l'establiment de les condicions de participació en la realització de l'estudi diagnosi de la pobresa i vulnerabilitat social a la comarca del Maresme, que es transcriu tot seguit,

"CONVENI ENTRE EL CONSELL COMARCAL DEL MARESME I L'AJUNTAMENT DE SANT VICENÇ DE MONTALT PER A L'ESTABLIMENT DE LES CONDICIONS DE PARTICIPACIÓ EN LA REALITZACIÓ DE L'ESTUDI DIAGNOSI DE LA POBRESA I VULNERABILITAT SOCIAL A LA COMARCA DEL MARESME.

"REUNITS

D'una part, el senyor Javier Sandoval Carrillo, en qualitat d'Alcalde de l'Ajuntament de Sant Vicenç de Montalt, en ús de les seves competències,

I de l'altra, el/la senyor/a Josep Triadó i Bergés, president del Consell Comarcal del Maresme, en nom i representació de l'esmentada administració comarcal,

Les parts es reconeixen amb capacitat i competències suficients per a la signatura d'aquest conveni i en conseqüència,

MANIFESTEN

PRIMER. *El Pla d'Actuació Comarcal (PAC) 2016-2019 va preveure en el punt 5.7 posar en marxa projectes per donar resposta a les necessitats socials del territori que permetin donar suport als ajuntaments en la lluita contra les desigualtats socials, culturals, econòmiques i de gènere.*

SEGON. *En els objectius i actuacions estratègiques dels diferents serveis comarcals del PAC, tant a l'Agència Comarcal de l'Energia com a l'Àrea de Serveis Socials Bàsics, es plantegen*



efectuar una diagnosi de pobresa i implementació d'accions per actuar en l'atenció de la pobresa energètica, en el marc d'un treball en xarxa entre diferents serveis del Consell Comarcal per donar suport als ajuntaments.

TERCER. *En el marc de treball d'aquestes actuacions estratègiques el Consell Comarcal del Maresme va elaborar un document "Programa comarcal per a la diagnosi i implementació d'accions per fer front a la pobresa al Maresme" que va ser presentat en el Consell d'Alcaldes celebrat el 24 d'octubre de 2017 i en el que es desglossen les dues accions que principalment s'impulsaran:*

- Un estudi diagnosi de la pobresa i la vulnerabilitat social a la comarca, que permeti consensuar i definir la situació actual de pobresa a la comarca en quant a: factors de risc, composició social de la població exclosa, indicadors de vulnerabilitat social, etc,*
- Obertura d'una oficina itinerant d'atenció a la pobresa energètica.*

QUART. *L'estudi diagnosi de la pobresa i la vulnerabilitat social, ha de ser una eina útil pels ajuntaments, que els permeti identificar els focus de pobresa i vulnerabilitat del seu territori, i analitzar els tipus de polítiques que s'estan portant a terme, quines accions i/o serveis cal reorientar, reforçar o ampliar per donar una major i millor cobertura a la ciutadania que es troba en situació o risc de pobresa o de vulnerabilitat social.*

CINQUÈ. *El Consell Comarcal del Maresme destina a la preparació i organització de les dues accions la dedicació de 7 professionals responsables de diferents serveis del Consell Comarcal que formen el Grup Motor –Joventut, Pla territorial de ciutadania i immigració, Àrea Bàsica de Serveis Socials, Oficina comarcal de l'Energia, Observatori de desenvolupament local i Servei d'habitatge-, així com el finançament de 211.495,83 € de la Diputació de Barcelona -Meses de Concertació- destinats al cost de l'estudi i de l'oficina.*

SISÈ. *El Consell Comarcal del Maresme ha adjudicat per un import de 122.657,70 € la realització de l'estudi al Centre d'Estudis Demogràfics (CED), que tindrà una durada d'un any i mig que finalitzarà el mes de novembre de l'any 2019.*

SETÈ. *L'ajuntament té voluntat de col·laborar amb el Consell Comarcal del Maresme, aportant totes aquelles dades i informació que tingui l'ajuntament al seu abast i que els sol·liciti el CED, i participant en les taules, grups de debat i discussió per aportar la veu de la realitat social del municipi.*



Amb l'objecte d'estructurar i coordinar les actuacions i d'acord amb les manifestacions exposades, les parts compareixents expressen la seva voluntat per a l'establiment d'un conveni de col·laboració subjecte als següents

ACORDS

PRIMER. Objecte del conveni

Aquest conveni té per objecte l'establiment d'un marc de col·laboració entre el Consell Comarcal del Maresme i l'Ajuntament per a participar en l'estudi diagnòstic de la pobresa i vulnerabilitat social a la comarca del Maresme.

SEGON. Obligacions dels ens locals.

Ajuntament:

- 1. Designar una persona interlocutora que tindrà la funció principal de ser el canal de comunicació entre el CED i les diferents regidories i serveis municipals, així com també amb les entitats socials, serveis i recursos del municipi, que tinguin bases de dades.*
- 2. Facilitar al CED els contactes amb els responsables de les bases de dades que sol·liciti.*
- 3. Promoure la participació de tècnics municipals, agents socials i entitats en les diferents fases de l'anàlisi qualitativa de l'estudi.*

Consell Comarcal:

- 3. Portar a terme el control i seguiment del compliment en l'execució de l'estudi per part del CED.*
- 4. Facilitar la participació dels ajuntaments, agents i entitats socials de la comarca.*
- 5. Donar suport i facilitar gestions i informacions que li sol·liciti el CED que siguin d'interès per la realització de l'estudi.*

TERCER. Comissió de seguiment

D'acord amb la Llei 40/2015, d'1 d'octubre, de règim jurídic del sector públic les parts constituïran una comissió de seguiment, vigilància i control del present conveni, que ha d'estar integrada per un o dos membres del personal tècnic designats per cadascuna de les parts signants.

Tindrà les següents funcions:

- 1. El seguiment i el control de les accions que es derivin de l'aplicació d'aquest conveni, així com la seva interpretació i la proposta de possible modificació, si s'escau.*
- 2. Resoldre els problemes de compliment d'aquest conveni.*

Les decisions i els acords de la comissió han de tenir la conformitat de les dues parts.



QUART. Protecció i cessió de dades

El CED, com a empresa contractada per la realització de l'estudi diagnòstic, ha signat un document de compromís per a la utilització i protecció dels fitxers que li trametin els ajuntaments per a la realització de l'estudi. Aquest document de compromís figura a l'annex1 d'aquest conveni.

CINQUÈ. Entrada en vigor i vigència.

Aquest conveni entra en vigor el dos de maig de 2018, data d'inici del contracte entre el Consell Comarcal i el CED, i finalitzarà el dia que l'ajuntament faci la recepció de l'estudi elaborat.

SISÈ. Extinció del conveni.

El present conveni es pot extingir per les causes següents:

- *Per la realització del seu objecte o expiració del seu termini.*
- *Per incompliment dels compromisos assolits per qualsevol de les parts signatàries i un cop s'hagi actuat d'acord amb el pacte següent.*
- *Per acord de les parts signatàries.*
- *Per qualsevol altra determinada per la legislació vigent.*

SETÈ. Actuació en cas d'incompliment dels compromisos

Les dues parts actuaran d'acord el que estableix l'article 51.2.c) de la Llei 40/2015, d'1 d'octubre, de règim jurídic del sector públic.

En aquest sentit, qualsevol de les parts pot notificar a la part incomplidora un requeriment perquè compleixi en un termini determinat els compromisos que es consideren incomplerts.

Si un cop transcorregut el termini indicat en el requeriment, l'incompliment persisteix, la part que el va adreçar ha de notificar la concurrència de la causa de resolució i el conveni s'entén resolt.

VUITÈ. Interpretació del conveni.

En cas que sorgeixin discrepàncies en la interpretació o execució del present conveni, les parts es comprometen a resoldre'ls de forma amistosa en un primer moment a través de la comissió o, en els seu defecte, dels responsable de mecanisme de seguiment, vigilància i control. Si no fos possible, atesa la naturalesa les qüestions litigioses que puguin sorgir en la interpretació i compliment d'aquest document seran de coneixement i competència de l'ordre jurisdiccional contenciós administratiu.

I en prova de conformitat, se signa aquest conveni per duplicat a un sol efecte, en el lloc i data que figuren a l'encapçalament d'aquest conveni"



Per tot això, La Junta de Govern Local acorda, **per unanimitat**:

PRIMER: Aprovar el conveni de col·laboració entre el Consell Comarcal del Maresme i l'Ajuntament de Sant Vicenç de Montalt, per a l'establiment de les condicions de participació en la realització de l'estudi diagnòstic de la pobresa i vulnerabilitat social a la comarca del Maresme.

SEGON: Facultar al senyor alcalde, Javier Sandoval Carrillo, tant àmpliament, com en dret sigui possible, per a la signatura de l'esmentat conveni i de tots els documents que siguin necessaris per a l'execució d'aquest acord.

TERCER: Notificar la present resolució al Consell Comarcal del Maresme i al departament de Serveis Socials.

PRP2018/1281 PROPOSTA AL PLE D'APROVACIÓ, SI ESCAU, DE LA MODIFICACIÓ DE LA RELACIÓ DE LLOCS DE TREBALL (RLLT) DE L'ANY 2018 PER APLICAR ELS AUGMENTS PREVISTOS A LA LLEI DE PRESSUPOSTOS DE L'ESTAT

Identificació de l'expedient :

Departament/ Sol·licitant: SECRETARIA

Expedient: 2018/1724 33 GENSV

Contingut: PROPOSTA AL PLE D'APROVACIÓ, SI ESCAU, DE LA MODIFICACIÓ DE LA RELACIÓ DE LLOCS DE TREBALL (RLLT) DE L'ANY 2018 PER APLICAR ELS AUGMENTS PREVISTOS A LA LLEI DE PRESSUPOSTOS DE L'ESTAT

En sessió de Ple celebrat en data 18 de desembre de 2017 es va aprovar la relació de llocs de treball (RLLT) de l'any 2018.

La llei de pressupostos de l'estat regula els augmentos salarials que cal aplicar als treballadors públics, és per això que cal modificar la relació de llocs de treball corresponent a l'any 2018 en el següent sentit:

Ajuntament de Sant Vicenç de Montalt

RELACIÓ DE LLOCS DE TREBALL

DENOMINACIÓ DEL LLOC	Enquadrament orgànic	CARACTERÍSTIQUES ESSENCIALS DEL LLOC					Altres característiques		REQUISITS		Altres requisits	Conceptes retributius				Tipologia de jornada	Interdín Mobilitat	Dotació
	Àmbit de treball	Subgrup Classif	CD	Escala	Sub Escala	Funcions	RESERVA DE LLOC per a funcionari laboral eventual	Forma de provisió	Titulació	Nivell Català	Idioma, Carnet de conduir, Carnet manipulació aliments, d'instal·lació elèctrica, etc.	Complement específic (augment 1,75)	Complement específic (augment 0,3% lineal)	Total compl. específic amb augment total)	Altres complements retributius del lloc			
Secretari/ària	SG	A1/A2	26	HN	Sec-int	1	FH	Concurs	Llicenciatura o grau en Dret, Ciències Polítiques i de l'Administració, així com en Ciències Polítiques i Sociologia, Economia, ADE o en Ciències Actuarials i Financeres. Ser funcionari del Cos d'Habilitació Nacional corresponent.	*		22.920,36	76,72	22.997,08		Jornada estàndard i horari flexible	1	
TAG de Secretaria	SG	A1	24	AG	Tec.	2	F	CM	Llicenciatura o grau en Dret, Economia, Administració i Direcció d'Empreses, Ciències	C1		18.025,24	76,72	18.101,96		Jornada estàndard	0	



									Actuarials i Financeres, Ciències polítiques o titulació equivalent.									
Tresorer/a	SG	A1	22	AG		3	F	Concurs	Llicenciatura o grau en Dret, Ciències Polítiques i de l'Administració, així com en Ciències Polítiques i Sociologia, Economia, ADE o en Ciències Actuarials i Financeres. Ser funcionari del Cos d'Habilitació Nacional corresponent.	*		17.765,90	76,72	17.842,62		Jornada estàndard		1
Administratiu/iva de SG i Secretaria	SG	C1	16	AG	Adm.	4	F	CM	Batxillerat, FP de segon grau o C.F de grau superior	C1		8.377,02	76,72	8.453,74		Jornada estàndard		1
Administratiu/iva de SG, Tresoreria i Intervenció	SG	C1	16	AG	Adm.	5	F	CM	Batxillerat, FP de segon grau o C.F de grau superior	C1		8.377,02	76,72	8.453,74		Jornada estàndard		1
Administratiu/iva de SG i de personal	SG	C1	16	AG	Adm.	6	F	CM	Batxillerat, FP de segon grau o C.F de grau superior	C1		8.377,02	76,72	8.453,74		Jornada estàndard		1
Administratiu/iva de SG i jutjat de pau	SG	C1	16	AG	Adm.	7	F	CM	Batxillerat, FP de segon grau o C.F de grau superior	C1		8.377,02	76,72	8.453,74		Jornada estàndard		1
Administratiu/iva d'OAC	SG	C1	16	AG	Adm.	8	F	CM	Batxillerat, FP de segon grau o C.F de grau superior	C1		8.377,02	76,72	8.453,74		Jornada estàndard		1
Tècnic/a auxiliar d'informàtica	SG	C1	22	AE	Tec.	9	F	CM	Batxillerat, FP de segon grau o C.F de grau superior	C1		13.340,70	76,72	13.417,42		Jornada estàndard		1
Cap de l'OAC	SG	C1	17	AG	Adm.	10	F	CE	Batxillerat, FP de segon grau o C.F.G.S.	C1		15.058,17	76,72	15.134,89		Jornada estàndard		1
Arquitecte/a	ST	A1	26	AE	Tec.	11	F	CM	Arquitectura	C1		36.517,29	76,72	36.594,01		Jornada reduïda		1



Cap d'àrea de Serveis Territorials	ST	A1/A2	24			12	F	LL.D.	Llicenciatura, grau / o diplomatura universitària	C1		0,00	76,72	76,72		pendent de jornada		
Auxiliar adm. d'OAC	SG	C2	14	AG	Aux.	13	F	CM	Graduat escolar, FP de primer grau o C.F.G.M.	C1		6.240,14	76,72	6.316,86		Jornada estàndard		2
Conserge-Notificador/a de serveis territorials	ST	AP	2	AE	Sub.	14	F	CM	Certificat d'escolaritat o equivalent	B1		7.206,17	76,72	7.282,89		Jornada estàndard		1
TAG de Serveis Territorials	SG	A1	24	AG	Tec.	15	F	CM	Llicenciatura o grau en Dret, Economia, Administració i Direcció d'Empreses, Ciències Actuarials i Financeres, Ciències polítiques o titulació equivalent.	C1		18.025,24	76,72	18.101,96		Jornada estàndard		0
Caporal- Cap de policia local	G	C2	18	AE	SE	16	F	CM	Graduat escolar, FP de primer grau o C.F.G.M. Mínim de 2 anys d'antiguitat en la categoria immediatament inferior i haver superat el curs específic impartit per l'E.P.C.	B2	C.C.	19.577,95	76,72	19.654,67		Torns rotatius		1
Arquitecte/a tècnic/a	ST	A2	20	AE	Tec.	18	F	CM	Arquitectura tècnica o Enginyeria d'edificació	C1		15.000,96	76,72	15.077,68		Jornada reduïda		1
Administratiu/iva de ST	ST	C1	16	AG	Adm.	20	F	CM	Batxillerat, FP de segon grau o C.F de grau superior	C1		8.377,02	76,72	8.453,74		Jornada estàndard		2
Auxiliar Adm. de ST	ST	C2	14	AG	Aux.	21	F	CM	Graduat escolar, FP de primer grau o C.F.G.M.	C1		6.240,14	76,72	6.316,86		Jornada estàndard		1
Auxiliar tècnic/a d'obres i serveis	ST	C2	12	AE	Tec.	22	F	CM	Graduat escolar, FP de primer grau o C.F.G.M.	C1	C.C.	12.953,55	76,72	13.030,27		Jornada estàndard		1
Cap de Brigada	ST	C2	11			23	L	CE	Graduat escolar, FP de primer grau o C.F.G.M.	B2	C.C.	15.581,82	76,72	15.658,54		Jornada estàndard		1



Oficial 1a Manteniment elèctric	ST	C2	10		24	L	CM	Graduat escolar, FP de primer grau o C.F.G.M.	B2	C.C./ C.I.E.	12.367,13	76,72	12.443,85	Jornada estàndard	1
Oficial 1a Jardineria	ST	C2	10		25	L	CM	Graduat escolar, FP de primer grau o C.F.G.M.	B2	C.C.	12.367,13	76,72	12.443,85	Jornada estàndard	1
Oficial 2a conductor/a vehicles brigada	ST	C2	9		26	L	CM	Graduat escolar, FP de primer grau o C.F.G.M.	B2	C.C./ C.I.E.	9.897,18	76,72	9.973,90	Jornada estàndard	1
Oficial 2a Pintura	ST	C2	9		27	L	CM	Graduat escolar, FP de primer grau o C.F.G.M.	B2	C.C.	9.897,18	76,72	9.973,90	Jornada estàndard	1
Responsable de magatzem	ST	C2	9		29	L	CM	Graduat escolar, FP de primer grau o C.F.G.M.	B2	C.C.	7.711,29	76,72	7.788,01	Jornada estàndard	1
Operari/ària polivalent	ST	C2/AP	9		30	L	CM	Certificat d'escolaritat / o Graduat escolar	B1	C.C.	7.711,29	76,72	7.788,01	Jornada estàndard	5
Tècnic/a mitjà/ana Promoc.eco. i Inserció laboral	SP	A2	18		32	L	CM	Diplomatura o grau	C1		5.246,30	76,72	5.323,02	Jornada reduïda	1
Director/a Escola bressol	SP	A2	26		34	L	CE	Diplomatura o grau en Magisteri especialitat en Educació Infantil.	C1		3.288,15	76,72	3.364,87	Reduïda i partida matí-tarda	1
Educador/a Escola bressol	SP	C1	12		35	L	CM	FP de segon grau, C.F.G.S. educació infantil	C1		7.024,67	76,72	7.101,39	Reduïda i partida matí-tarda	6
Treballador/a Social	SP	A2	18		37	L	CM	Diplomatura o grau en Treball social	C1	C.C.	5.246,30	76,72	5.323,02	Jornada estàndard	1
Educador/a social	SP	A2	18	AG	38	L	CM	Diplomatura o grau en Educació social	C1	C.C.	5.246,30	76,72	5.323,02	Jornada estàndard	1
Treballador/a familiar	SP	C2	9	AG	39	L	CM	Graduat escolar, FP de primer grau o C.F.G.M.	C1	C.C.	8.041,38	76,72	8.118,10	Jornada estàndard	2



Director/a Biblioteca	SP	A2	24			41	L	CM	Diplomatura o grau en Biblioteconomia i Documentació	C1		7.168,41	76,72	7.245,13		Continua de tarda amb 2 matins. Tots els dissabtes	1
Auxiliar administratiu Biblioteca	SP	C2	14		Aux.	42	L	CM	Graduat escolar, FP de primer grau o C.F.G.M.	C1		6.240,14	76,72	6.316,86		Continua de tarda amb 2 matins. Tots els dissabtes	1
Auxiliar Adm. de suport a Salut pública i consum	SP	C2	14	AG	Aux.	44	F	CM	Graduat escolar, FP de primer grau o C.F.G.M.	C1		6.240,14	76,72	6.316,86		Jornada estàndard	1
Auxiliar adm. de SP	SP	C2	14	AG	Aux.	45	F	CM	Graduat escolar, FP de primer grau o C.F.G.M.	C1		6.240,14	76,72	6.316,86		Jornada estàndard	1
Auxiliar adm. d'escola de música	SP	C2	14	AG		46	L	CM	Graduat escolar, FP de primer grau o C.F.G.M.	C1		6.240,14	76,72	6.316,86		Jornada estàndard	1
Conserge d'instal·lacions municipals*	SP	AP	12			47	L	CM	Certificat d'escolaritat o equivalent	B1		6.607,15	76,72	6.683,87		Jornada estàndard	2
Conserge d'escoles	SP	AP	12			48	L	CM	Certificat d'escolaritat o equivalent	B1		6.607,15	76,72	6.683,87		Jornada estàndard	2
Caporal	G	C2	17	AE	SE	50	F	CM	Graduat escolar, FP de primer grau o C.F.G.M. Mínim de 2 anys d'antiguitat en la categoria immediatament inferior i haver superat el curs específic impartit per l'E.P.C.	B2	C.C.	17.452,15	76,72	17.528,87		Torns rotatius	1
Agent de Policia local	G	C2	12	AE	SE	51	F	CM	Graduat escolar, FP de primer grau o C.F.G.M. Haver superat el curs específic impartit per l'E.P.C.	B2	C.C.	13.333,77	76,72	13.410,49		Torns rotatius	12
Auxiliar adm. de suport a policia local	G	C2	14	AG	Aux.	52	F	CM	Graduat escolar, FP de primer grau o C.F.G.M.	C1		6.240,14	76,72	6.316,86		Jornada especial partida i dissabtes	1
Agent Interí	G	C2	10	AE	SE	53	F	CM	Graduat escolar, FP de primer grau o C.F.G.M. Haver superat el curs	B2	C.C.	4.694,97	76,72	4.771,69		Torns rotatius	3



									específic impartit per l'E.P.C.								
Auxiliar tècnic/a de cultura	SP	C2	12			55	L	CM	Graduat escolar, FP de primer grau o C.F.G.M.	C1		9.742,07	76,72	9.818,79		Jornada estàndard	1
Auxiliar adm. CAP.	SP	C2	14			54	L	CM	Graduat escolar, FP de primer grau o C.F.G.M.	C1		6.240,14	76,72	6.316,86		Jornada reduïda de matí	1
Auxiliar adm. de SG i intervenció	SG	C2	14	AG	Aux.	57	F	CM	Graduat escolar, FP de primer grau o C.F.G.M.	C1		6.240,14	76,72	6.316,86		Jornada estàndard	4
Cap d'àrea de Serveis Generals	SG	A1/A2	24	AG		58	F	LL.D.	Llicenciatura, grau / o diplomatura universitària	C1		0,00	76,72	76,72		pendent de jornada	
Coordinador/a de Serveis personals	SP	A1/A2				59		LL.D.	Llicenciatura, grau /o diplomatura universitària	C1		0,00	76,72	76,72		Jornada estàndard	
Director/a Escola de música	SP	A2	22			60	L	Rotatiu	Diplomatura o grau en Magisteri especialitzat en educació musical.	C1		14.627,68	76,72	14.704,40	3.341,13	Jornada reduïda de tarda	1
Enginyer/ tècnic/a	ST	A2	20	AE	Tec.	61	F	CM	Enginyeria tècnica	C1	C.C.	15.001,16	76,72	15.077,88		Mitja jornada	1
Interventor/a	SG	A1	26	HN	Int	62	FH	Concurs	Llicenciatura o grau en Dret, Ciències Polítiques i de l'Administració, així com en Ciències Polítiques i Sociologia, Economia, ADE o en Ciències Actuarials i Financeres. Ser funcionari del Cos d'Habilitació Nacional corresponent.	*		19.090,91	76,72	19.167,63		Jornada estàndard i horari flexible	1
Monitor/a d'esports	SP	C1	14			63	L	CM	Batxillerat, FP de segon grau o C.F. de grau superior	C1		8.547,70	76,72	8.624,42		Jornada reduïda	3



Professor/a de música	SP	A2	22			64	L	CM	Diplomatura o grau en Magisteri especialitat en educació musical.	C1		14.627,68	76,72	14.704,40	Reduïda de tarda	9
Secretari/ària	SG	A1	26	HN	Sec	65	FH	Concurs	Llicenciatura o grau en Dret, Ciències Polítiques i de l'Administració, així com en Ciències Polítiques i Sociologia, Economia, ADE o en Ciències Actuarials i Financeres. Ser funcionari del Cos d'Habilitació Nacional corresponent.	*		22.920,36	76,72	22.997,08	Jornada estàndard i horari flexible	1
Tècnic/a mitjà/ana d'esports	SP	A2	18			66	L	CM	Diplomatura o grau	C1		6.739,89	76,72	6.816,61	Jornada estàndard	1
Telefonista-Recepcionista a de l'OAC	SG	C2	14			67	L	CM	Graduat escolar, FP de primer grau o C.F.G.M.	C1	C.C.	6.240,14	76,72	6.316,86	Jornada estàndard	1
Zelador/a de medi ambient	ST	AP	9	AE	SE	68	F	CM	Certificat d'escolaritat o equivalent	B2	C.C.	6.335,63	76,72	6.412,35	Jornada estàndard	1
Oficial 2a. Manteniments	ST	C2	9				L	CM	Graduat escolar, FP de primer grau o C.F.G.M.	B2	C.C./ C.I.E.	9.897,18	76,72	9.973,90	Jornada estàndard	1
Peó Brigada Municipal	ST	AP	9			69	L	CM	Certificat d'escolaritat	B1	C.C.	6.164,73	76,72	6.241,45	jornada estàndard	4
Vigilant Zones blaves	SG??	C2	10					CM	Graduat escolar, FP de primer grau o C.F.G.M. Haver superat el curs específic impartit per l'E.P.C.	B2	C.C.	4.694,97	76,72	4.771,69	Jornada estàndard	1

Per tot el que s'ha exposat es **PROPOSA AL PLE** l'adopció dels següents acords:

Primer.- Aprovar la modificació de la la Relació de Llocs de Treball corresponent a l'any 2018 per aplicar els augments previstos a la Llei de pressupostos de l'Estat tal i com es detalla a la part expositiva.

Segon.- Publicar el present acord al Butlletí Oficial de la Província de Barcelona.

PRP2018/1299 APROVACIÓ, SI ESCAU, DEL CONVENI DE COL-LABORACIÓ ENTRE L'ADMINISTRACIÓ DE LA GENERALITAT DE CATALUNYA, MITJANÇANT EL DEPARTAMENT D'ENSENYAMENT I L'AJUNTAMENT DE SANT VICENÇ DE MONTALT EN RELACIÓ A LA IMPLEMENTACIÓ DEL PROJECTE "PESSICS MUSICALS" A L'ESCOLA SANT JORDI I A L'ESCOLA SOT DEL CAMP DE SANT VICENÇ DE MONTALT.

Identificació de l'expedient :

Departament/ Sol·licitant: REGIDORIA D'ENSENYAMENT

Expedient: 2018/1745 39 GEN SVM

Contingut: CONVENI DE COL-LABORACIÓ ENTRE L'ADMINISTRACIÓ DE LA GENERALITAT DE CATALUNYA, MITJANÇANT EL DEPARTAMENT D'ENSENYAMENT I L'AJUNTAMENT DE SANT VICENÇ DE MONTALT EN RELACIÓ A LA IMPLEMENTACIÓ DEL PROJECTE "PESSICS MUSICALS" A L'ESCOLA SANT JORDI I A L'ESCOLA SOT DEL CAMP DE SANT VICENÇ DE MONTALT

En data 15 d'octubre de 2018 (r/e 8105) els Serveis Territorials al Maresme-Vallès Oriental de Departament d'Ensenyament de la Generalitat de Catalunya ha presentat per registre el Conveni de Col·laboració entre l'administració de la Generalitat de Catalunya, mitjançant el Departament d'Ensenyament i l'Ajuntament de Sant Vicenç de Montalt en relació a la implementació del Projecte "Pessics Musicals" a l'Escola Sant Jordi i a l'Escola Sot del Camp de Sant Vicenç de Montalt

El text del conveni es transcriu a continuació:



“ Conveni de Col·laboració entre l'administració de la Generalitat de Catalunya, mitjançant el Departament d'Ensenyament i l'Ajuntament de Sant Vicenç de Montalt en relació a la implementació del Projecte “Pessics Musicals” a l'Escola Sant Jordi i a l'Escola Sot del Camp de Sant Vicenç de Montalt

REUNITS

Pel Departament d'Ensenyament

La senyora Maria del Mar Camacho Martí, directora general d'Educació Infantil i Primària del Departament d'Ensenyament, nomenada mitjançant el Decret 137/2018, de 3 de juliol (DOGC núm. 7657 de 5 de juliol de 2018), actuant en virtut de la Resolució ENS/1839/2011, de 20 de juliol de delegació de competències de la persona titular del Departament d'Ensenyament (DOGC núm. 5930, de 27.7.2011)

Per l'Ajuntament de Sant Vicenç de Montalt

El senyor Javier Sandoval Carrillo, alcalde de l'Ajuntament de Sant Vicenç de Montalt, amb NIF P0826400D, domicili al carrer de Sant Antoni, 13, 08394 Sant Vicenç de Montalt, en nom i representació d'aquesta institució de conformitat amb el Ple Municipal de 27 de setembre de 2018, fent ús de les facultats que li són reconegudes a l'article 53 del Decret Legislatiu 2/2003, de 28 d'abril, pel qual s'aprova el Text refós de la Llei Municipal i de Règim Local de Catalunya.

MANIFESTEN

Que aquest conveni de col·laboració es regula per Llei 26/2010, de 3 d'agost, de règim jurídic i de procediment de les administracions públiques de Catalunya, la Llei 40/2015, d'1 d'octubre, de règim jurídic del sector públic, per la Llei 12/2009, del 10 de juliol, d'educació, pel Decret 102/2010, de 3 d'agost, d'autonomia dels centres educatius, i pel Decret 119/2015, de 23 de juny, d'ordenació dels ensenyaments de l'educació primària.

Que un dels objectius de la regidoria d'Ensenyament de l'Ajuntament de Sant Vicenç de Montalt és la cohesió dels centres educatius del municipi i amb aquesta finalitat neix la proposta d'aquest projecte cooperatiu de l'àmbit de la música dins l'horari lectiu. L'aprenentatge de la competència artística és imprescindible per a la formació i el desenvolupament integral dels infants i joves perquè potencia habilitats com la creativitat i el treball en equip.



Que l'Escola Municipal de Música L'Oriola, amb 20 anys de trajectòria, és un agent educatiu que vol donar l'oportunitat al màxim nombre de persones de fer pràctica musical i gaudir de la música, no com a espectadors, sinó com a protagonistes. Actualment les noves línies de funcionament a nivell acadèmic, estrenades amb l'aplicació del nou pla d'estudis de fa dos anys, permeten coordinar el professorat per dur-lo a terme.

Que el Departament d'Ensenyament i l'Ajuntament de Sant Vicenç de Montalt volen col·laborar en la realització d'actuacions per promoure el Projecte Pessics Musicals, per establir un treball cooperatiu entre l'Escola Municipal de Música L'Oriola i l'Escola Sant Jordi, amb codi 08032592, i l'Escola Sot del Camp, amb codi 08061105, del municipi i, trobar en la pràctica instrumental de la música, un espai enriquidor per a la pròpia formació i autoestima.

Per tot això, ambdues parts, reconeixent-se mútua capacitat per actuar, acorden formalitzar el present conveni de conformitat amb les següents

CLÀUSULES

Primera.- Objecte del conveni

L'objecte d'aquest conveni és establir els termes de la col·laboració entre l'Administració de la Generalitat de Catalunya, mitjançant el Departament d'Ensenyament i l'Ajuntament de Sant Vicenç de Montalt, a través de l'Escola Municipal de Música L'Oriola, per dur a terme actuacions destinades a desenvolupar el Projecte de l'àmbit artístic, de música anomenat, Projecte Pessics Musicals a l'Escola Sant Jordi amb codi 08032592 i a l'Escola Sot del Camp amb codi 08061105.

Es tracta d'un projecte de qualitat per tal que l'alumnat de les escoles del municipi tinguin accés al coneixent musical per afavorir la formació integral.

Segona.- Desenvolupament del projecte

El professorat especialista serà personal de l'Escola Municipal de Música L'Oriola, amb la titulació i l'experiència corresponent i dependrà orgànicament i funcionalment de l'Ajuntament de Sant Vicenç de Montalt.

El professorat estarà coordinat i supervisat, en tot moment pels mestres especialistes de música responsables dels alumnes de l'Escola Sant Jordi i l'Escola Sot del Camp .

L'activitat es realitzarà a l'Escola Sant Jordi i l'Escola Sot del Camp, en hores lectives, amb una periodicitat de 45 minuts setmanals. L'activitat serà gratuïta i es desenvoluparà amb els alumnes de 3r d'educació primària.



Els alumnes aprendran a tocar un instrument (saxo, clarinet, violí, violoncel i piano) i també s'afavorirà el treball cooperatiu entre les dues escoles del municipi.

El projecte serà avaluat anualment i constarà en la memòria anual i programació general de l'Escola Sant Jordi i l'Escola Sot del Camp.

La compra dels instruments anirà a càrrec de l'Ajuntament i estaran a disposició dels alumnes.

Tercera.- Compromisos del Departament d'Ensenyament

El Departament d'Ensenyament, mitjançant l'Escola Sant Jordi i l'Escola Sot del Camp, de Sant Vicenç de Montalt, s'obliga a:

Autoritzar l'entrada, durant l'horari lectiu, conjuntament amb el mestre tutor o l'especialista de música, del professorat de l'Escola Municipal de Música L'Oriola

de Sant Vicenç de Montalt per dur a terme el Projecte Pessics Musicals, a l'Escola Sant Jordi, amb codi 08032592, i a l'Escola Sot del Camp, amb codi 08061105.

L'actuació d'aquest suport d'experts es realitzarà a 3r d'Educació Primària amb una periodicitat de 45 minuts setmanals.

Quarta.- Compromisos de l'Ajuntament de Sant Vicenç de Montalt.

L'Ajuntament de Sant Vicenç de Montalt s'obliga a:

L'Ajuntament de Sant Vicenç de Montalt, a través de l'Escola Municipal de Música L'Oriola col·laborarà donant suport tècnic en el plantejament pedagògic del Projecte.

L'Ajuntament de Sant Vicenç de Montalt disposa d'una aplicació pressupostària 2018/06/3271/62303 "Adquisició instruments musicals" del pressupost vigent amb un crèdit disponible de 9.000€ per a l'adquisició dels instruments necessaris. L'adquisició d'aquests instruments es farà efectiva abans de l'inici del curs 2018-2019.

El personal docent de l'Escola Municipal de Música L'Oriola, que materialitzarà el projecte treballant a la vegada amb l'especialista de música dels centres, forma part de la plantilla de l'Ajuntament de Sant Vicenç de Montalt, qui n'assumeix el seu cost.



La realització de les funcions d'aquest personal no generarà més compromisos que els acordats en aquest conveni i en cap cas produirà obligacions pròpies d'un contracte laboral o nomenament administratiu entre aquest personal i el Departament d'Ensenyament.

Cinquena.- Comissió de seguiment

Per vetllar pel seguiment, interpretació, vigilància i control del conveni i pel seu compliment, així com dels plans d'actuació i activitats que se'n deriven, es crea una comissió de seguiment integrada per un representant de cadascuna de les parts, que resoldrà els problemes d'interpretació i compliment que puguin plantejar-se. Així mateix aquesta comissió coneixerà dels possibles casos d'incompliment de les obligacions i compromisos assumits per cadascuna de les parts i establirà les conseqüències aplicables en cada cas.

L'Escola Municipal de Música L'Oriola informará al Departament d'Ensenyament i a l'Ajuntament de totes les activitats que es realitzin i lliurarà una memòria, a cadascuna de les administracions, una vegada hagi finalitzat el Projecte del curs 2018-2019

Les parts, en el marc d'aquest comissió, prendran de forma consensuada les decisions dels aspectes claus del Projecte Pessics Musicals del curs 2018-2019.

Sisena.- Difusió del projecte

Les parts faran constar en totes les accions de divulgació i promoció, per qualsevol mitjà, la mútua col·laboració entre les dues administracions, indicant "amb el suport del Departament d'Ensenyament i l'Ajuntament de Sant Vicenç de Montalt".

Setena.- Vigència

Aquest conveni serà vigent i produirà efectes des de la data de la seva signatura i al llarg del curs escolar 2018 – 2019.

La possibilitat de pròrroga es plantejarà sempre que ho manifestin de manera expressa les parts signants amb una antelació mínima d'un mes i es podrà acordar abans de la finalització de la seva vigència, per un període de fins a 4 anys addicionals, tenint en compte la planificació de les necessitats educatives del centre.



Vuitena.- Causes de resolució

Són causes de resolució:

- a) *El transcurs del termini de vigència del conveni sense que se n'hagi acordat la pròrroga.*
- b) *L'acord unànime de tots els signants.*
- c) *L'incompliment de les obligacions i els compromisos assumits per part d'algun dels signants.*

En aquest cas, la part que constata que l'altra part ha incomplert les seves obligacions o compromisos, pot notificar-li un requeriment perquè les compleixi en un termini determinat. Aquest requeriment s'ha de comunicar al responsable de la Comissió de seguiment prevista en la clàusula cinquena del conveni.

Si un cop transcorregut el termini indicat en el requeriment, l'incompliment persisteix, es considera que concorre la causa de resolució i el conveni s'entén resolt. La resolució del conveni per aquesta causa pot comportar la indemnització dels perjudicis causats si així s'ha previst en el si de la Comissió de seguiment.

d) *Per decisió judicial declaratòria de la nul·litat del conveni.*

e) *Per qualsevol altra diferent de les anteriors prevista en altres lleis."*

Novena.- Qüestions litigioses

Les qüestions litigioses sorgides sobre la interpretació, la modificació, la resolució i els efectes d'aquest conveni, que no puguin ser resoltes d'acord amb el que es determina en el mecanisme de seguiment, vigilància i control que es crea en la clàusula cinquena, seran resoltes per la jurisdicció contenciosa administrativa.

Desena.- Protecció de dades de caràcter personal

Les parts es comprometen a complir la normativa vigent en matèria de protecció de dades de caràcter personal, d'acord amb el que determina el Reglament (UE) 2016/679 del Parlament europeu i del Consell, de 27 d'abril de 2016, relatiu a la protecció de les persones físiques pel que fa al tractament de dades personals i a la lliure circulació d'aquestes dades i pel qual es deroga la Directiva 95/46/CE (reglament general de protecció de dades); en tot allò que no contradigui al Reglament (UE) 2016/679, també s'ha d'observar el que disposen la Llei Orgànica 15/1999, de 13 de desembre, de Protecció de dades de caràcter personal i el Reglament de desenvolupament de la LOPD, aprovat pel Reial decret 1720/2007, de 21 de desembre; així com a aquella altra normativa reguladora de protecció de dades de caràcter personal que sigui d'aplicació durant la vigència d'aquest conveni.



També donaran compliment a les previsions establertes a la Llei orgànica 1/1982, de 5 de maig, de protecció civil del dret a l'honor, a la intimitat personal i familiar i a la pròpia imatge.

Tanmateix, les parts s'obliguen a tractar les dades de manera lleial i lícita i a mantenir la confidencialitat sobre els assumptes dels quals tinguin coneixement per raó d'aquest conveni, i no en poden donar difusió sense l'autorització expressa i per escrit de l'altra part i del titular de les dades, llevat dels supòsits en què el consentiment no sigui exigible d'acord amb el que disposa la normativa. La revelació de la informació confidencial, per part de qualsevol de les parts, podrà donar lloc a les responsabilitats corresponents.

Ambdues parts es comprometen a utilitzar tota la informació a la qual tinguin accés, únicament dins del marc d'aquest conveni i a no comunicar les dades a terceres persones, tret que es tingui autorització expressa, en els supòsits legalment admissibles.

En el cas que es vulguin utilitzar les dades o imatges dels menors, caldrà prèviament el consentiment de les persones que n'exerceixen la pàtria potestat o tutoria legal. L'Escola Sant Jordi amb codi 08032592 i a l'Escola Sot del Camp amb codi 08061105, seguint les instruccions que es donen a tots els centres educatius en el Documents per a l'organització i la gestió dels centres. Protecció de dades personals, ús d'imatges, propietat intel·lectual i Internet, serà la responsable de gestionar-ho.

Si es vol utilitzar les dades per a una finalitat diferent a la prevista en aquest conveni, s'haurà de disposar del consentiment de les persones que n'exerceixen la pàtria potestat o tutoria legal dels menors, així com la del Departament d'Ensenyament.

Les comunicacions que es realitzin entre el Departament d'Ensenyament i l'Ajuntament de Sant Vicenç de Montalt, així com entre aquestes i l'Escola Municipal de Música L'Oriola, o qualsevol altre tercer que eventualment la substitueixi al llarg de la vigència del conveni, es practicaran de conformitat amb la normativa de protecció de dades de caràcter personal.

El deure de confidencialitat subsistirà una vegada finalitzat aquest conveni.

Onzena.- Protecció del menor

Les parts es comprometen a complir la normativa vigent en matèria de protecció del menor, i concretament la Llei orgànica 1/1996, de 15 de gener de Protecció jurídica del menor, de modificació parcial del Codi Civil de la Llei d'Enjudiciament Civil. En concret, es comprometen a comprovar, abans de designar-lo, que el personal propi o extern que hagi d'intervenir en l'execució d'aquest conveni, compleix el requisit que determina l'apartat 5 de l'article 13 de la Llei orgànica 1/1996 citada.



Dotzena.- Responsabilitat

Les parts es comprometen a tenir en vigència contractual una pòlissa de responsabilitat civil i patrimonial pels possibles danys materials o personals derivats de les activitats realitzades per l'alumnat.

L'Ajuntament de Sant Vicenç de Montalt també haurà de contractar i mantenir vigent una assegurança de responsabilitat civil que garanteixi les conseqüències econòmiques derivades de la responsabilitat civil que li pugui correspondre per danys i/o perjudicis corporals, materials i/o a conseqüència de l'acció o omissió del seu personal treballador.

Tretzena. - Naturalesa del conveni

Aquest conveni de col·laboració té naturalesa administrativa i es regeix per la Llei 26/2010, del 3 d'agost, de règim jurídic i de procediment de les administracions públiques de Catalunya i per la Llei 40/2015, d'1 d'octubre, de règim jurídic del sector públic.

La signatura d'aquest conveni no suposa cap despesa, ni cap actuació contractual de personal per al Departament d'Ensenyament. La realització de les funcions d'aquest personal no generarà més compromisos que els acordats en aquest conveni i en cap cas produirà obligacions pròpies d'un contracte laboral o nomenament administratiu entre aquest personal i el Departament d'Ensenyament.

I en prova de conformitat, les parts signen aquest conveni en la data de la darrera signatura electrònica

La Junta de Govern Local acorda, **per unanimitat**,

Primer. Aprovar el conveni anteriorment transcrits en tots els teus extrems.

Segon. Facultar el senyor alcalde per a subscriure l'esmentat conveni si escaigués i realitzar els actes rectificatoris, subsanatoris i de caràcter anèleg necessaris per portar-lo a terme.

Tercer. Notificar el present acord al Departament d'Ensenyament de la Generalitat, concretament als Serveis Territorial al Maresme-Vallès Oriental i a l'Escola Municipal de Música l'Oriola, a l'Escola Sant Jordi i a l'Escola Sot del Camp.



Desè.- PRECS I PREGUNTES.

No es formulen ni precs ni preguntes.

Finalment, l'alcalde president aixeca la sessió, de la qual estenc, com a secretària, aquesta acta.

La Secretària

Vist i plau,
El President